Love and Gossip ( )
Posted originally on the Archive of Our Own at http://archiveofourown.org/works/36924349.

Rating:	General Audiences
Archive Warning:	Choose Not To Use Archive Warnings
Category:	M/M
Fandom:	Harry Potter - J. K. Rowling
Relationship:	James Potter/Severus Snape
Character:	Severus Snape, James Potter, Sirius Black, Peter Pettigrew, Lily Evans, Regulus Black, Marauders - Character, Mary McDonnell, Altair Ramsey, Helios Cristano, jackson wallace, Marlene McKinnon
Additional Tags:	Texting, Gay, school au, There is social media in Wizarding World, Jealous, text, Hogwarts
Stats:	Published: 2022-02-06 Chapters: 31/31 Words: 25632

Love and Gossip ( )

by Mattiabella

Summary

[Tamamlandı]

Hogwarts'ın en büyük dedikodu sayfası, okulun en büyük iki düşmanı arasındaki buzları eritmek için onlar hakkında aşk dedikoduları çıkarır.

James kızgın, Severus umursamaz ama dedikodular durdurulamaz hale gelir ve onlar da sık sık aksini iddia edemeyecekleri şekillerde yakalanırlar..

~Yarı Texting~

Severus Snape x James Potter

Tüm hakları **GossipCauldron**'a aittir.
Özellikle çift üzerinde büyük hakları var...

GİRİŞ

Kullanıcı Adı: Gossipcauldron

-Dedikodu Kazanı

Biyografi: Hogwarts'ın en çok sevilen sayfası!
Daha fazla dedikodu, itiraf ve güncel bilgi için takipte kalın!

Takipçi: 7,8K

Takip: 0

Profil fotoğrafı:

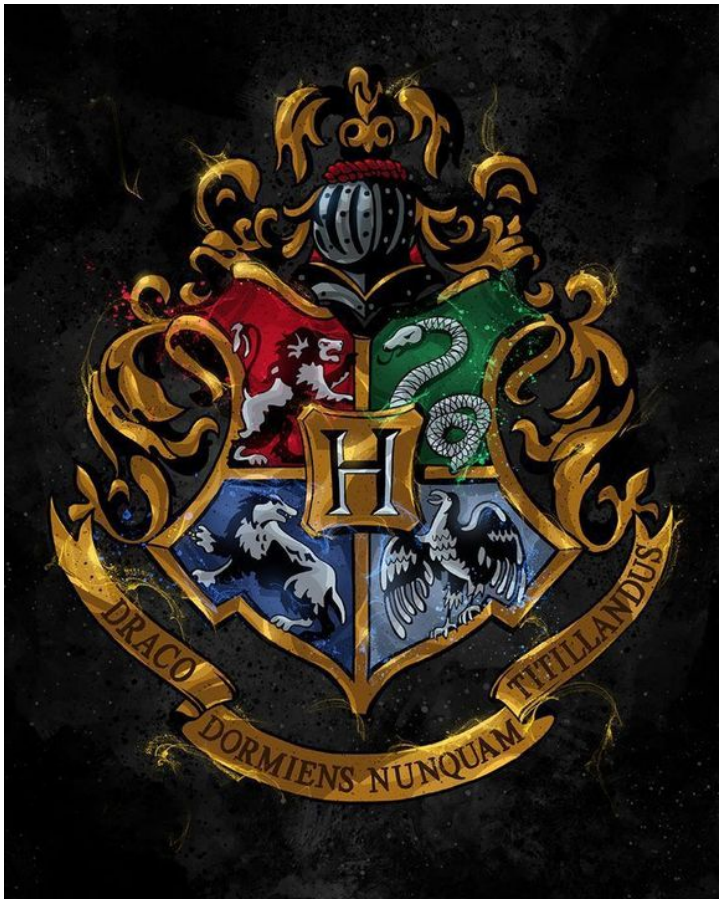

İsim: Severus Tobias Snape

Kullanıcı adı: svrsnape

-Severus Snape

Biyografi: ...

Takipçi: 312

Takip: 5

Profil fotoğrafı:

İsim: James Potter

Kullanıcı adı: kingoflions

-Aslanların Kralı

Biyografi: Mükemmel, yakışıklı.

Gryffindor

Çatalak

En iyi Quidditch takımının kaptanı.

Takipçi: 3250

Takip: 213

Profil fotoğrafı:

///////-----//////

ROME ANTIQUE
M. VATICAN
QUIRINAL
VIMINAL
ESQUILIN
M. CAELIUS
M. AVENTIN

@**gossipcauldron**: Okulun en büyük iki düşmanını bilmeyen yoktur! Bizce aradaki güç dengesi adil olmasa da pek çok kez karşı karşıya geldiklerine herkes en az 10 kez denk gelmiştir.

Ancak aldığımız bilgiye göre işler hiç de öyle değil.
Ne demişler, en büyük aşklar nefretle başlar!

Yorumlar:

@**siriussuperstar**: Bu da ne demek be?!

@**lilevans**: Hahaha, Sev ona bakarmış gibi!
|
@**kingoflions**: Sanki ona bakan var da!

@kingoflions: Saçma sapan haberler yapmayın!

@**yyy**: Ay biliyordum! Çok yakışıyorlar!

@**xxx**: James o yılanı ne yapsın ya?

@**regulus_black:** Bu sayfa iyice deli saçması oldu.

+1.348 yorum

INFO

~ Bu bölüm daha sonra Cast kısmına eklenecektir. ~

Bilgilendirme:

Voldemort ve Ölüm Yiyenler yok.

Kan saflığı ve safkan gelenekleri hala safkanlar için önemli.

Severus ve Regulus, Regulus'un 2. ve Severus'un 3. yılından beri arkadaşlar. Arada 1 yaş var yani.

Altair yatakhanelerine Severus'un 5. yılının son yarısında, yatakhanesindeki diğer arkadaşlarının eşyalarını mahvedip kavga ettiği için kovularak geldi.

Altair'in arkadaş olarak aralarına katılması ise 6. yılın ortasında gerçekleşti.

Kullanıcı isimleri:

kingoflions: James Potter

svrsnape: Severus Snape

regulus_black: Regulus Black

heliosanto: Helios Crisanto

ramseyal: Altair Ramsey

siriussuperstar: Sirius Black

remusslupin: Remus Lupin

peterrpttgrw: Peter Pettigrew

jacksonwllc: Jackson Wallace

lilevans: Lily Evans

marlyqueen: Marlene McKinnon

1

kingoflions: Sen mi çıkardın bu dedikoduları?!

Böyle mi intikam alıyorsun?!
(11.10)

svrsnape: Hangi dedikodular?

(17.22)

kingoflions: Saatler oldu be!

Hiç cevap vermeseydin.

svrsnape: Ne istiyorsun benden Potter?

kingoflions: Sinirlerimi bozuyorsun!

Hangi dedikodu olacak, gossipcauldron'daki dedikodu!

svrsnape: ....

O ne?

kingoflions: yazıyor...

yazıyor...

Görüldü.

yazıyor...

Ne demek o ne?

Nasıl bilmezsin?

svrsnape: yazıyor...

Görüldü.

(Çevrimiçi)

kingoflions: Ne olduğu hakkında hiçbir fikrin yok, değil mi?

svrsnape: Vaktimi boş şeylerle harcamıyorum.

Şimdi de yapmayacağım Potter. Ne dediğin hakkında hiçbir fikrim yok ve umursamıyorum.

(Çevrimdışı)

kingoflions: Snape!

Sümsükus!

Buraya gel!

O lanet dedikodu nasıl çıktı o zaman?

(İletildi)

//////----//////

James yürürken bütün gözleri üzerinde hissediyordu. Resmen herkes o yürürken dönüp ona bakıyordu. Ne bakıyorlarsa?! Durup Snape'i cebinden çıkarmasını mı bekliyorlardı?

Kaşlarını çatarak öğle yemeği için Büyük Salona girdi ve çoktan yerlerine oturmuş olan arkadaşlarının yanına çöktü. Anında Sirius'un kolu omzuna atıldı.

"Çatalak! Snape ile oynaştığını bize nasıl söylemezsin?" dedi zar zor kahkahasını tutarak. O da biliyordu öyle bir şey olmadığını ama piçliğine yapıyordu.

Pislik.

Peter hemen diğer yandan yanaştı ve kafasını uzattı. "Evet James! Biz senin en yakın arkadaşların değil miyiz? Ne zaman söyleyecektin? Evlendiğinizde mi?" dedi kıkır kıkır gülerek. Bu da diğer pislik.

"Artık arkadaşım olduğunuzu sanmıyorum. Siktirin gidin." dedi öfkeli bir şekilde çatalını önündeki ete saplarken.

"Bu kadar kızma Jamie-Jamie!" dedi Sirius. "Hadi söyle, utanma, hanginiz küçük kaşık?"

Peter ile aynı anda kocaman bir kahkaha patlattıklarında James elindeki çatalla ona döndü ve karnına veya suratına saplamak ister gibi baktı.

"Hey, hey, hey!" diye bir anda araya girdi Remus ve ekip tamamlandı.

Uzanıp çatalı, yani potansiyel cinayet aletini aldı. "Onlara takılma James. Biliyorsun çenelerini tutamazlar."

"Ama tatlı böceğim!" dedi Sirius itiraz ederek. "Öyle deme, bu malzemeyi 5 ay daha kullanırız biz!"

Remus ona bıkkınlıkla baktı. "Susun artık. Ömrümü çürüttünüz. Bırakın da bari öğle yemeği yiyelim."

James öfkesini bastırdı. Aynısı Sirius'a olsa, aynısını o da yapardı sonuçta. Ölümüne dalga geçerdi. Sirius'un henüz kullanmadığı çatalı alıp biraz salata, biraz da tavuk sote koydu büyük tabağına. Çoğunu yedikten sonra gözleri istemsizce karşı tarafı bulurken yakalanma korkusu ile gözünün ucu ile baksa da aradığı kişiyi göremeyince başını kaldırıp dikkatle baktı. Regulus genelde Snape ile otururdu masada. Diğer yanlarında da her zaman ya Ramsey ile olurdu ya da Lily ile bahçede yerdi.

"Nerede ki bu?"

"Kim nerede?" dedi Sirius yanına sinsice yaklaşırken. "Sevgilini mi arıyorsun yoksa?"

James ona dönüp, McGonagall'ın duyduğu takdirde kadının kalbine indirecek küfürleri ederken Peter ve Remus da kıkırdıyordu.

Sevgiliymiş! Sümsük herifin neyi ile sevgili olacaksa!

2

Hayattan bıkmak deyimini yaşamak nasıldır bilir misiniz? Severus anlatmak isterdi, cidden, ama ondan bile bıkmıştı...

"Altair! O benim iç çamaşırım!" diye bağırdı Regulus öfkeyle. "Seni pislik! Bende neden aylardır çamaşırlarım eksiliyor diyordum!"

Altair ona umursamaz bir bakış atarak üzerine bulunan tek kumaşı, yani Regulus'un iç çamaşırını düzeltti ve çalışma masasına ilerledi. "O kadar eksilmiş olamaz, geri koyduklarım da oldu."

Severus onu duyar duymaz Regulus'a döndü ve renginin korkutucu derecede atmasını izledi. Bir an sonra dehşet içinde ayağa fırlayıp pantolonunun kemerini çözmeye başladı.

Onun ne yapacağını tahmin eden Severus engel olmak için dudaklarını araladı ama küçük Black aynı anda hem pantolonunu hem de iç çamaşırını indirmişti.

Severus bıkkınlıkla gözlerini başka tarafa çevirdi. Altair ise kahkaha atıyordu.

"Bunu yakacağım!" dedi Regulus öfkeyle. "Hepsini yakacağım! Sonra küllerini uzun bir çubuk haline getirip katılaştıracağım ve senin kıçına sokacağım!"

Severus gözlerini devirdi.

"Ben ne giyeceğim şimdi?" dedi ağlamaklı bir ses çıkaran Regulus.

"Çıplak gez." dedi Altair umursamazca.

"Oldu, başka?!"

Severus sinirle doğruldu. Sadece sessizlik ve uyku istemişti. Bu kadarcık bir şey ya! Uzanıp başucundaki komodinin alt çekmecesini açtı ve elini arkalara attı. Yedek olsun diye aldığı iki kapalı paket iç çamaşırından birini alıp çekmeceyi gürültüyle kapattı ve Regulus'a döndü. Hala alt tarafı çıplak olan aşırı titiz baş belasına paketi fırlattı.

"Al şunu sus!"

"Sev sen mükemmelsin!" dedi ve hemen açarak asasını doğrulttu. Severus'un da ne zaman yeni bir kıyafet alsa temiz olması için yaptığı büyüyü yapıp giydi.

Sonraki yarım saat elbette huzur bulamadı. Regulus cidden odadaki küçük şöminede bütün iç çamaşırlarını tek tek yaktı ve oldukça şüpheli bir şekilde külleri toplayıp iç çamaşırı paketinin içine doldurdu.

Severus onu tek kaşı havada izledi. Altair ise kocaman gözlerle.

Sırıttı. Regulus oldukça titiz biriydi. Düzen takıntısı yoktu, hatta dağınık bir ortamda bile yaşayabilirdi ama orası temiz olmalıydı. Elbette kullanılmış iç çamaşırı giymek onda küçük bir travma oluşturmuş olmalıydı.

Aynı zamanda Regulus oldukça acımasız olması ile bilinirdi. Kişisel alanını ihlal etmeye cüret

eden pek çok kişi kafa derisini neredeyse yüzen ve saçlarını döken bir lanetle karşılaştı.

Ve Altair 3 büyük suçtan birini işleyerek oldukça acılı bir cezayı garantiledi.

Yüzünde neredeyse psikopatça, tüylerini ürperten bir sırıtışa sahip olan Regulus onlara döndü ve elindeki paketle banyoya ilerledi. O kapıyı kapatır kapatır kapatmaz neredeyse çıplak olan Altair ayağa fırladı ve ışık hızıyla giyinmeye başladı. Siyah gömleğinin önü açık, ayakkabıları,

çorapları ve cübbesi elinde kapıya ilerledi.

"Beni görmedin, duymadın. Sorarsa çok uzaktayım." dedi ve kaçtı.

Altair dışarıdan bakıldığında oldukça belalı, psikopat tipli, sert bir gençti. Eh öyle de sayılırdı ama rahat olabileceği kişilerin yanında asıl kişiliği ortaya çıkardı. Şahsen Severus o yanı görmese daha mutlu olurdu ama bir yandan seviyordu da pisliği.

Süt içmeyi severdi, çoraplarını kaybetmemek için başucuna koyardı ve evet, oda arkadaşlarının kıyafetlerine ortak çıkmaya bayılırdı. Biraz da nazlıydı. Yani, aman kavgada dayak yemesin! Sonraki bir hafta ölüm döşeğinde gibi davranmaya bayılırdı. Gerekli ilgiyi göremediğinde de kıyameti koparır, ilgi görene kadar onları cinnetin eşiğine getirirdi. Hele hele hasta olsun, işte o zaman asıl kıyamet kopardı.

Ama dışarıdan baksanız havalı, kendinden emin, burnu düşse eğilip almayacak bir tip gibi görünürdü.

Severus görünüşün her şey olmadığını biliyordu elbette.

Mesela Regulus da asil ama eğlenceli, saf, tatlı, az biraz da sinsi görünürdü ama psikopat bir yanı da vardı.

Çocuk kanı seviyordu resmen.

Tek ayak üstünde seksen tane yalan söyler, sizi inandırdığı gibi kendini de inandırırdı. O derece ustaydı.

Kuralları iyi bilir, çiğnemekten de kaçınmazdı. Ama asla yakalanmazdı, asla. Bir keresinde Severus'a hakaret eden üst sınıf Slytherin'i bağlamış, kocaman bir tarantulayı üzerinde gezdirerek psikolojik baskı yapmıştı.

Yani gerçekten

görünüş bir hiçti.

Severus da yaşıyordu işte... Bu bile başlı başına bir marifetti.

/////---/////

Mesaj sesini duyduğunda uyumak üzereydi. Oldukça sağlam bir küfür etmeye kendini hazırlayarak yere düşen telefona uzandı ama mesajı yollayanı gördüğünde sustu.

Lils kişisinden bir mesaj!

Lils: Sev, biliyorum geç oldu ama sormazsam çatlarım.

Jackson ile hala sevgili misiniz?

Sev'im : Hayır, yazın sonunda ayrıldık. Neden ki?

Lils: Ah iyi!

Başta imkansız geldi ama şu sıralar seni biriyle feci yakıştırıyorum.

Sev'im : Kim?

Bak beni saçma saçma işlere bulaştırma.

Sevmiyorum biliyorsun.

Lils: Biliyorum! Biliyorum! Merak etme. Bir şey yapmayacağım.

Sadece yakıştırdım.

Sev'im : yazıyor...

Görüldü.

Yazıyor...

Artık uyuyabilir miyim?

Lils: Tabii!

İyi geceler!

Sev'im : İyi geceler Lily.

///////----///////

@**gossipcauldron**: Ta da! Aldığımız bilgiye göre Severus Snape'in bir sevgilisi yok. Birkaç ay önce Jackson ile olan ilişkileri bitmiş.

@**lilevans**: Çok şaşırtıcı.
|
@**ramseyal**: Bilmiyordun yani, öyle mi?
|
@**lilevans**: Cevap vermemeyi seçiyorum.

@**regulus_black**: Siz de her şeyi haber yapın! Tuvalete ne zaman gittiğimizi de yazacak mısınız?
|
@**gossipcauldron**: 32 dakika önce gittin.
|
@**regulus_black**: BUNU NASIL BİLEBİLİRSİN BE SAPIK?!
|
@**Aaa**: Kendimi artık güvende hissetmiyorum.
|
@**gossipcauldron**: Sen içeri girerken tuvaletteydim, oradan biliyorum seni zeki! @regulusblack
|
@**gossipcauldron**: Abart. 😑 @Aaa

@**siriussuperstar**: Seninki bekarmış. @kingoflions
|
@**kingoflions**: Sirius... Eğer oraya gelirsem sen bekar kalamazsın.
|
@**siriussuperstar**: A-a! Sapığa bak. Seninkine söyleyeyim de bir tasma taksın sana!
|
@**kingoflions**: GELİYORUM!

@**gossipcauldron**: Hufflepuff 6. sınıf öğrencisi Helios Crisanto ve Black varisi Regulus Black arasında bir şeyler olduğu, ikisinin üçüncü kat kuzey kanadında öpüştüğü doğrultusunda bir haber aldık! Zaten uzun bir süredir Severus Snape, Regulus Black, Helios Crisanto ve Altair Ramsey sık sık bir arkadaş grubu olarak bir arada görülmeye başlamıştı.

Gerçek bir çiftler mi, yoksa tek seferlik mi henüz bilmiyoruz ama öğrendiğimiz anda sizinle paylaşacağız. Takip etmeyi unutmayın!

Yorumlar;

@**regulus_black**: Cidden ne lanet bir sayfasınız siz ya...

@**siriussuperstar**: Her zaman biseksüel olduğunu düşünmüşümdür! Sana söylediğimde şiddetle reddetmiştin. @regulus_black

|
@**regulus_black**: Hahaha, bunu sen mi söylüyorsun?
|
@**remusslupin**: Bunu burada mı tartışacaksınız cidden?

@**xxx**: Saçmalık! Regulus Fransa'nın en güçlü ailesi olan Pursoleil ailesinin küçük kızları ile nişanlanacak diye duydum.
|
@**regulus_black**: NE? Benim niye haberim yok!?

@**Aaaa**: Helios bu doğru mu? @heliosanto

+728 yorum

/////----//////

@**gossipcauldron**: Belki bilmeyen vardır, önceki gönderilerimizden birinde Severus Snape'in Jackson'dan ayrıldığını duyurmuştuk ama pek çok kişi ne olduğunu anlamamış!
Bu fotoğrafları @**jacksonwllc** 'in Instagram hesabında bulduk. Yazın çekilmiş ve bir ilişkileri varmış!

Yani Lily Evans'a aşık olduğu söylentileri yalan çıktı.

Şu an ayrı olduklarını da biliyoruz. Yine de umarız ikilinin hala birbirlerini takip etmeleri @kingoflions ile aralarında bir sorun oluşturmaz.

Yorumlar;

@**xxx**: Biliyordum. Bu çocukta zaten gay tipi vardı.

@**Aaa**: Aaa! Erkeklerden hoşlanıyorsa o zaman James Potter ile de sevgili olma ihtimali artar! Ayrıca, hangi gönderi o, ben kaçırmışım.

@**regulus_black**: Siktir

@**ramseyal**: Her şeye de burnunuzu sokmasanız olmaz. Ayrıca şunu araya katıp durmayın. Severus, Potter ile ilgilenmez.

@**siriussuperstar**: Aa ben o sarıyı tanıyorum! Bizim üst sınıftaydı, bu yıl mezun oldu. Ravenclaw Jackson.
|

@**peterrpttgrw**: Hatırladım. Bize Tılsım dersi vermişti bir hafta.
|
@**kingoflions**: O mu bu?
|
@**peterrpttgrw**: Evet.
|
@**yyy**: Hadi git sevgilini sorguya çek.
|
@**kingoflions**: O BENİM SEVGİLİM DEĞİL!
|
@**yyy**: 3 diyince inanıyoruz!
|
@**Aaa**: 1, 2, 4!
|
@**kingoflions**:

//////------//////

kingoflions: Senin erkek arkadaşın mı var?

svrsnape: Ne?

kingoflions: Erkek

Arkadaşın

Mı

Var?

svrsnape: Sana ne?

kingoflions: Merak ettiğimden değil seni salak!

Sayfadaki şeyi görmedin mi?

svrsnape: Hangi sayfa?

kingoflions: yazıyor...

Görüldü.

yazıyor...

Ya sen ne umursamaz herifsin! Geçen gün sana söylediğim okul sayfası işte!

Hiç mi merak edip bakmadın be?

svrsnape: Hayır.

kingoflions: Gossipcauldron adı git bak! Son gönderi senin hakkında. ♀

svrsnape: Görüldü.

(Çevrimdışı)

kingoflions: Bana görüldü atma!

Senden nefret ediyorum.

Yılan.

(İletildi.)

/////---///////

James öfkeli öfkeli telefonu yatağın ayak ucuna attı.

"Umursamaz yılan! Pislik!"

"Ne o seninki görüldü

mü attı?" dedi Sirius sırıtarak aynadan ona bakıp. James orta parmağını kaldırdı.

"Gidiyorum ben!" diye seslendi Sirius ve deri ceketini alarak kapıya ilerledi.

"Nereye?" dedi James tek kaşını kaldırarak.

"Marlene ile buluşacağız." dedi ve fırlayıp gitti. Ay iyi ki bunun da bir sevgilisi oldu...

Bıkkınlıkla tavanı izlerken kaşları yavaş yavaş çatıldı. Snape ile onun dedikodusunu kimin çıkardığını merak etti. Hangi salak o ikisinin birbirine bir haftadan daha uzun süre tahammül edeceğini düşünmüştü ki?

En fazla bir gün, o da birbirlerini aralıklı olarak görürlerse, dayanabilirlerdi.

Saçmalık...

Bir de zaten sevgilisi vardı. Jackson Wallace. Sarışın minyon. Zeki bir Ravenclaw, yardım sever, hayvan sever ve eski okul başkanı.

Her açıdan mükemmeldi. Masmavi de gözleri vardı. James ise ela gözlüydü. Jackson'ın okulda kazandığı başarıların çeyreğine anca sahipti. Aslında Jackson genel olarak herkesten daha yüksek bir nota sahipti.

James ondan daha uzundu. Severus'la boyu daha yakındı. Yani eğer minyon seviyorsa, James'i sevmezdi.

James onu pek çok bakış açısından sevmiyordu ve bu söylenti de canını sıkıyordu.

Yine de merakına engel olamadı. Ne yaptığını bile fark etmeden telefonu eline alıp Jackson'ın hesabını açtı.

gossipcauldron'da kendi hesabından alınan resmi gördükten sonra hesabını gizliye alıp gossipcauldron'ı engellemişti duyduğuna göre ama James zaten onu takip ediyordu.

Resimlere üstten üstten baktı. Mezun olalı bir yıl olmuştu ve bu süreyi dünyayı gezerek kullanmış olmalıydı. Tabii gezerdi. Yılının okul birincisi olan parlak bir öğrenciydi. Bir yere iş başvurusu yapmasına gerek bile yoktu. Hatta iş yerleri onunla çalışmak için teklif bile yolluyor olabilirlerdi! James fotoğraflara geri döndü. Pek çok farklı kültürden yapılara ve yerlere sahip bölgelerde resimleri vardı.

Gözleri siyah saçlı bir genç adamı bulduğunda yaklaşık 20 fotoğraf geçmişti. Paris'teydiler. Snape onun başına bir şapka takıyor ve sonra hala tuttuğu şapkadan kendine çekerek öpüyordu. Bir sonraki fotoğraf Eiffel Kulesiydi. Bir sonrakinde ikisi kulenin tam altında sarılıyorlardı.

James kaşlarını çattı. Madem ayrılmışlardı, o halde neden bu çocuk hala fotoğrafları kaldırmamıştı?

Bir anda telefonu komple kapattı ve yatağa attı. Ona neyse... Sadece sinirlerini bozuyordu. Hele o aptal sayfanın sahibini bir yakalarsa...

Comments

gossipcauldron Slytherin Severus Snape ve Gryffindor James Potter bugün okulun bahçesinde kavga ettiler. Asa olmadan yumruk yumruğa edilen kavga profesör McGonagall tarafından sonlandırıldı. İkili 2 hafta ceza aldılar ve iki binadan da 30 puan kırıldı.
2338 w

Aaa Bu ikisini çok pis yakıştırıyorum ben ya. Aha buraya yazıyorum bir gün bu sayfada sevgililik haberleri çıkacak.
2338 w 62 likes Reply

Vvv Fotoğrafa bak. Kavga etmek yerine sevişiyor gibiler.
2338 w 279 likes Reply

siriussuperstar Oha yorumlara bak. Bir saat yan yana kalsalar birbirini boğar bunlar. Siz çok uçmuşsunuz.
2338 w 476 likes Reply

kingoflions 2 hafta kütüphane temizleyeceğim, bir daha o yılanla kavga falan etmiyorum!
2338 w 456 likes Reply

lilevans Sevgili olsalar ilk gece Severus, James'i yastıkla boğar.😄
2338 w 512 likes Reply

kingoflions | O kimmiş de beni boğuyormuş?! Asıl ben onu boğarım!
2338 w 389 likes Reply

@**gossipcauldron**: 2,5 ay önce aralarında bir şey olacağı belliymiş. James'in, Lily Evans'a verdiği yanıt...

Yorumlar;

@**Vvv**: Demiştimm.
|
@**Aaa**: Bende bende!

@**siriussuperstar**: James, fotoğrafa gidip baktım dostum. Cidden kavga ediyor gibi görünmüyorsunuz. @kingoflions
|
@**kingoflions**: Saçmalama Sirius!

@**kingoflions**: Siz de yeter ama artık! Sıkılmadınız mı bu konudan?
|
@**gossipcauldron**: HAYIR!
|
@**kingoflions**: ♂

James aceleyle sayfadaki postları geçti ve iki buçuk ay önceki fotoğrafı bulmaya çalıştı.

Buldu da. Utançla yüzünü yastığa gömüp bağırdı. Cidden kavga etmek yerine başka bir şey yapıyor gibi mi görünüyorlardı yoksa lanet sayfadaki haberler yüzünden psikolojisi mi bozulmuştu?

Yastığı bırakıp resme dikkatle baktı.

Snape yerdeydi. Aslında James ona sertçe çarpmış ve yumruk atmıştı. Yere düştüğü an üzerine çıkıp başka bir yumruk daha atmıştı. Sonra da birbirlerine hakaret etmişlerdi.

Fotoğrafta James onun karnının üzerinde, bacakları iki yanda oturuyordu. Bir eli yakasındaydı, diğeri de yumruk atacak gibi havada.

Sonraki fotoğrafa geçti aceleyle. Snape'in eli James'in uyluğundaydı. Cidden bacağını tutması, James'in üzerinde oturması yanlış anlaşılacak bir görüntü oluşturmuştu!

Ama işin aslı öyle değildi. Şiddetli bir şekilde kavga ediyorlardı ve o elin bacağında olma sebebi de hiç öyle değildi. Çünkü sadece birkaç saniye sonra bacağındaki acıyla ondan uzaklaşmış, bir de yumruk yemişti!

Yine de utanç vericiydi. James telefonu tamamen kapatarak yüzünü yastığa gömdü.

~ svrsnape, gossipcauldron adlı kullanıcıyı takip ediyor ~

@**kingoflions**: En iyi arkadaş tişörtü. @**siriussuperstar**

Yorumlar;

@**siriussuperstar**: Geçen yıldı bu değil mi?
|
@**kingoflions**: Evet öyle.

@**Xxx**: @**gossipcauldron** 'ın son gönderisini gördünüz mü?
|
@**kingoflions**: Sormaya korkuyorum... Yine ne paylaşmışlar?
|
@**Xxx**: Severus Snape, gossipcauldron'ı takip etmiş. Bunu da seninle çıkan haberlere bağladılar. Birkaç kişi dışında kimseyi takip etmiyor ya.

James aceleyle sayfanın profiline girdi ve takipçilere baktı. Cidden takip ediyordu! Birkaç kişi altta svrsnape adı çok net bir şekilde yazıyordu.

Bir anda aklına gelen şeyle gözleri kocaman açıldı. O anı birlikte yaşamış olsalar da Snape'in o lanet fotoğrafı görmesi an meselesiydi.

Ve James bundan cidden rahatsızdı. Utanç vericiydi!

---

kingoflions: Sana sayfadaki haberlere bak derken takip et demedim.

Şimdi daha çok haber yapacaklar!

svrsnape: Bak dedin baktım işte.

kingoflions: Tamam.

Ama çok aşağılara inmene gerek yok.

Zaten bizimle ilgili bütün dedikodular son bir haftada çıktı.

svrsnape: Çok şüpheli konuşuyorsun.

Ne oldu?

kingoflions: Ne alaka?!

Yok öyle bir şey.

Hahaha! Saçmalama.

Görüldü.

(Çevrimiçi)

Snape?

Nereye gittin?

Hey!

Severus!

Snapeee!

svrsnape: Bir dur be!

Benden gizlemeye çalıştığın şeyi buldum.

kingoflions: Haha! Ne gizleyecekmişim ben senden?!

svrsnape: Bunu

kingoflions: Tanrım...

Sadece konuyu çektikleri yer utanç vericiydi, tamam mı?!

(Çevrimdışı)

svrsnape: Hadi ama...

İkimiz de birlikte olmadığımızı ve asla olmayacağımızı biliyoruz.

Boş ve saçma dedikodular yüzünden kendini germe. Bana da bulaşma.

Birkaç haftaya başka birileri gündem olur zaten.

İletildi.

Görüldü.

//////----///////

"Çok kabasın!" dedi Altair ellerini beline koyarak. "Kalbimi kırıyorsun tatlı Ornitorenk'im."

Severus başını kaldırıp ona tuhaf tuhaf baktı.

"Ne istiyorsun?" dedi duygusuzca. Altair hemen sırıtarak koştu ve şu an oturduğu, çalışma masasının önündeki sandalyeyi biraz geriye çekerek kucağına oturdu.

Sonra bir de alttan alttan baktı.

"Sevnolurnolurdersiekelim."

"Ne?" dedi kaşlarını çatarak. Bir de dillerini konuşmayı öğrense tam olacaktı...

"Sev, sev, sev, sev! Lütfen bugün dersi ekelim mi?" dedi sonunu uzatarak.

Severus gözlerini devirerek onu ittirdi ve yere düşürdü. "Hayır."

"Ama lütfeeen!"

Severus onun biraz da endişeli görünen yüzüne bakıp kaşlarını çattı. "Öt çabuk."

Yalan söylemeye hazır görünen arkadaşı onun pes etmeyeceğinin bilincinde, omuzlarını düşürerek ofladı. "Ben bir bok yemiş olabilirim. Olmayadabilirim! Yani olmadığımı düşünürsem olmamış olabilirim."

Severus iç çekti. "Yine ne yaptın? Sevgilisi olan biriyle mi yattın? Profesör Bluebell'in ofisine bir şeyler mi yaptın? Ölüleri mi dirilttin ne yaptın?"

"Sev!" dedi yerde bağdaş kuran Altair gülerek. "Sende beni yerinde duramayan, her türlü boku yiyen biri gibi görüyormuşsun!"

"Değil misin?" dedi Severus tek kaşı havada. Altair bacağına vurdu.

"Anlat artık! Hala yetiştirmem gereken bir Biçim Değiştirme makalesi var."

"Ne?" dedi dehşet içindeki Altair. "Ne demek Biçim Değiştirme makalesi? Ödev mi vardı?!"

Severus elbette onun ödevi unutup yapmadığını tahmin etmeliydi.

"Evet, seni zeki. Ayrıca öğleden sonraki ilk ders yani sadece 20 dakika kaldı."

Sonraki beş dakika da Altair'in yalvarması ve yalandan ağlayarak kendini acındırması ile geçti. Severus onunla neden hala arkadaş olduğunu sorgularken kafasına vurarak makelesini kopyalamasına izin verdi. Elbette bazı yerleri değiştirerek. Hemen yanına oturan aptal, insanüstü bir hızla parşömene ödevi yazarken Severus da son cümlelerini bitirdi.

"Şimdi, anlat." dedi tüy kalemi bırakan Altair'e.

Genç adamın yüzü buruştu.

"Şöyle ki... bu sabah biriyle öpüştüm. Aslında tartışıyorduk ve nasıl olduğunu bile anlamadım. Bir an sonra öpüşmeye başladık!"

"Kimdi?" dedi Severus onun dehşet içindeki yüzüne bakarken.

"Sirius Black."

"Ne?"

"Biliyorum, biliyorum! Bana öyle bakma! Aptalcaydı ve şimdi onu görmek istemiyorum. Zaten o salak hemen sonra kaçtı! Sevgilisi de var! Çok kötü bir durum."

Severus alnını ovuşturdu ve iç çekti. "Pekala... o zaman ödevleri dersten önce profesör McGonagall'a teslim edelim ve sonra Hogsmeade'e kaçalım."

Altair nerdeyse parlayan bir yüzle baktı. "Teşekkür ederim Sev! Özellikle senin onu sevmediğini biliyorum. Ve ikimiz... seninle Regulus'un olduğu kadar yakın değiliz. Yine de benimle olduğun için sağol."

Severus nadir olan gülümsemelerinden birini ona göstererek omzuna vurdu. "Lafı bile olmaz. Kalk hadi giyin."

//////---//////

kingoflions: Pişt

Bak buraya.

Sen niye derste değilsin?

svrsnape: Sevgilimle vakit geçiriyorum.

kingoflions: NE

Yazıyor...

Görüldü.

Yazıyor...

Nasol yanş

svrsnape: Sevgilimle

Vakit

Geçiriyorum.

Benim canım bebeğim, çok seviyorum onu...

kingoflions: Sevgilin olduğunu bilmiyordum.

svrsnape: Bayadır var. Çok da ateşlidir kendisi.

Görüldü.

svrsnape: Pişt

Kalbine mi indi?

AJKLSBNTYCHJKFLA

kingoflions: Ne diyorsun be?

svrsnape: Altair ben, mal.

Sence Severus hiç böyle konuşur mu?

Cidden Sev'den hoşlanıyorsun ha?

kingoflions: Saçmalama be

Hem onun telefonu niye sende?

svrsnape: Ha şey ya

Biz dersi ektik beraber.

Takılıyoruz.

Burada bile kitap buldu manyak.

Resmini atayım mı sana?

kingoflions: Bana ne ya.

Görüldü.

Yazıyor...

Ya da at. Dalga geçecek bir şeyler bulurum belki.

svrsnape: Al

kingoflions: Tamam şimdi kaybol.

Mesajları da sil.

svrsnape: Sileceğim tabii. Severus görse siker beni.

kingoflions: Bu arada Sirius seni arıyordu bütün okulda.

Görüldü.

svrsnape: Anlıyorum.

Ona yakın zamanda görüşmeyeceğimizi söyle.

Sev telefonu istiyor bay bay!

Görüldü.

Seçilen mesajları silmek istediğinize emin misiniz?

Evet
✔

//////----////////

@**gossipcauldron**: Okulumuzun yeni bir çifti olan Marlene McKinnon ile Sirius Black'in ayrıldığı doğrultusunda bir haber aldık. Duyduğumuza göre Marlene çok kızgınmış.
İlişkilerinin bitme sebebini henüz bilmiyoruz ancak tahminlerimiz Sirius'un, Marlene'i terk ettiği doğrultusunda.

Yorumlar;

@**Xxx**: Kim bilir ne oldu da ayrıldılar. Bence kesin Black bunu aldattı.
|
@**Aa**: Ayrılanın Sirius olduğunu düşünüyorlar. Bu durumda aldatan Marlene olmaz mıydı?
|

@**Xxx**: Haklısın ama bilemiyorum. Piçlik yapan bence kesinlikle Black.

@**regulus_black**: Sirius ne zaman uzun süreli bir ilişki yaşadı ki? Şaşırmadım.

@**lilevans**: Marlene çok öfkeli. Ne olduğunu anlatmıyor kimseye. Bu yüzden bana mesaj atıp sormayı kesin. Bilmiyorum!

+913 yorum

///////----///////

lilevans: Seev!

Neredesin sen bütün gün yoksun ortalıkta?

svrsnape: Altair ile dışarı çıktık. Yeni geldik yatakhaneye.

lilevans: Saat gece 11 Severus!

Bu saate kadar ne yaptınız?

svrsnape: Bir sürü şeyi.

Ölüyorum yorgunluktan. Sonra yazsam olur mu?

lilevans: Tamam. Yat uyu ama unutma yarın hep birlikte derslerden sonra piknik yapıyoruz.

svrsnape: Tamam tamam.

Hadi iyi geceler.

lilevans: Sana daa!

6

Altair Ramsey öfkelendiğinde bir kilometre yakınında olan ve öfkesinin hedefi olan herkese geçmiş olsundu.

Çünkü gerçekten çok öfkeli olurdu ve öfkelendiğinde kendini kontrol etmesi çok zor olurdu. Aşırı tepkiler vermesi çok olağandı.

Onun dışında şeker, bal gibi çocuktu canım.

Bal demişken... Bal da severdi.

Neyse...

Biraz da çapkındı. Bir keresinde kendisinden 7 yaş büyük olmasına rağmen profesör Fiona Lightbrown'la bile flört etmişti. İşte o flört, eşcinsel olduğunu fark etmesini sağlayan son olaydı. Tam bir faciaydı. Sırf kim olduğunu biliyor diye onunla yatıp hamile kalmaya çalışmıştı.

O zamandan beri erkeklerle takılıyordu. Cidden cennetti be! Daha az konuşur, daha az trip atar, çok da umursamazlardı.

Kadınlardan nefret edip onları aşağıladığından değil tabii ama kesinlikle bir gün evlenirse o kişinin erkek olacağını biliyordu.

Fiona ismini andı ya şimdi içinden, tüyleri diken diken olmuştu bile.

Bir kenarında çizik olan kaşlarını çatarak ayaklarını uzattı ve elindeki küçük boy içki şişesinden bir yudum aldı. Mis gibiydi tadı be!

"Oo, nereden buldun bunu?" diyerek yanına çöktü Regulus ve elinden kaptığı metal şişeyi dikledi. "Ha... E bu çikolatalı süt."

"Ver sütümü," dedi ters ters bakarak. Sütünü paylaşmayı hiç sevmezdi. Hiç!

"Neden içki şişesinde içiyorsun?"

"Reggie-bal, sence ben elimde aptal bir süt şişesiyle görülür müyüm? Bir karizmam, korumam gereken bir onurum var." dedi ve havalı havalı şişeyi

dikledi.

Dramatik tavrına gözlerini deviren Regulus'a sırıtıp sırnaştı. "Reg. Reg. Reg!"

"Ne istiyorsun?"

"Bana Severus'un parfümünü kaçırsana."

Regulus orta parmak çekti. "O parfüme o kadar para döktükten sonra tek fıs bile sıksan seni bir duvardan diğerine vurur."

Altair üzgünce Regulus'un omzuna yattı. "Ama ben o parfümü istiyorum."

"Ne yapayım?"

"Duygusuz piç olmayı kes Reggie-aşkım! O parfüme bayıldığımı biliyorsun." dedi masum bir sesle.

O ve masumluk...

Ama az kalmıştı. Biraz daha üzülse kesin kanına girerdi Regulus'un. Aslında parfümü gizlice kendisi de alırdı ama sonra Severus onu iksir malzemesine çevirir, Sludorn'a verirdi. Sldorn... Slamorn?

Adamın adı neydi be?

Neyse! Son, ölümcül hamle olan titrek sesi kullanma zamanı gelmişti.

"Be-ben-"

"Tamam sus, tamam! Ama bak biraz sıkarsın bırakırız. Bitirme parfümünü."

"Tamam ya. Hem kendim de satın alırım."

"Niye almıyorsun o zaman?" dedi Regulus aptal mısın der gibi bakarken.

"Şey... Çünkü bilirsin, bu beleş, değil mi? Bedava olunca kokusu bile daha güzel oluyor."

Regulus gözlerini devirdi. "Ya da senin ruhun fakir."

Altair sırıttı. Akşama doğru piknik yapacakları için şimdi boş boş takılıyorlardı. Kollarını geriye, arkasındaki basamağa yasladı ve gökyüzüne baktı. Açlıktan midesi sırtına yapışmıştı ama sırf piknikte çok güzel yiyecekler oluyor diye yemek yemiyordu.

"Sence Helios benden hoşlanıyor mudur?" dedi dertli dertli Regulus.

"Bilmem. Öpüşmediniz mi?"

"Öpüştük ama sonra kaçtı benden. Hayır yani ne olduğunu da anlamadım. Kaç gündür peşinden koşuyorum, yüzünü çevirip kaçıyor!"

Altair sırıttı. "Ya çok salaksınız ya! Yerim ikinizi de!" derken Regulus ters bir bakış attığında hemen geri vites yaptı. Hala geçen günkü tehdidi çok net hatırlıyordu.

"Utanıyor çocuk işte. Git sessizce yanına, seni görmesin. Sıkıştır bir kenara-"

"Dökül parayı mı diyeyim sonra Altair?"

Başını geriye yatırıp kocaman bir kahkaha attı. "Hayır, sıkıştır kenara ondan hoşlandığını söyle. Duruma göre de öp işte."

"Ya beni istemediği için kaçıyorsa?"

"Saçmalama be, o öyle biri mi önce öpüp sonra kaçsın? Bu daha çok benim yapacağım bir şey," derken aklına sabahtan beri Black'ten kaçması geldi.

"O çok... Ne bileyim sevimli, tatlı, yarı melek yarı peri gibi bir şey. Yalan bile söyleyemiyordur. Git evlenme teklifi et kabul eder o saf."

Regulus gülerek koluna yumruk attı. "Tamam, gidip tenhada sıkıştırayım o zaman." dedi alay ederek.

"İşte benim oğlum!"

///////-----///////

@**gossipcauldron**: 7. sınıflardan Ambroise Antares'in, Altair Ramsey'den hoşlandığını biliyor muydunuz?
Ambroise, sana şimdiden bir uyarı yapalım, Altair'in bir diğer lakabı da Kalpkıran'dır. Dikkat et, senin kalbini de kırmasın.

Ve Altair, seni de uyaralım, Ambroise'in istediğini alan biri olduğunu duyduk.
@**ramseyal**
@**ambroiantares**

Yorumlar;

@**Vvv**: Oha ciddi misiniz ya?

@**Bbb**: Çocuk da taş gibi...

@**Aaa**: Yazık çocuğa, Altair'in kimseye bağlanmadığını bilmeyen yok. Bu sayfadaki haberlerin %20'si onunla ilgili. Onun da %10'u aşk hayatı.
|
@**ramseyal**: Ciddi ilişki sevmiyorum diyelim.

@**siriussuperstar**: Aman dikkat et, öpüştükten sonra kaçabilir.
|

@**ramseyal**: Kaçmak mı? Ben mi? Bir şeyleri yanlış hatırlıyor olabilir misin?
|
@**Aaa**: Ne oluyor yahu?

@**lilevans**: Altair bir gün biri çıkacak, diz çöküp 'ne istersen aşkım, tamam aşkım' diye gezeceksin peşinden. @ramseyal
|
@**ramseyal**: Ben mi? Tatlım ben diz çökmem, diz çöktürürüm.
|
@**Vvv**: Keşke o günleri görüp öyle ölsem var ya... @lilevans
|
@**Aaa**: Aynen aynen! Gözüm açık gidermişim gibi geliyor şu an. @Vvv

/////////-----////////

kingoflions: Senden nefret ediyorum.

svrsnape: Bende senden.

Nereden esti bir anda?

kingoflions: Bilmem

Arada sana nefret kusasım geliyor.

svrsnape: Seni görünce bende kusmak istiyorum.

kingoflions: Pislik.

svrsnape: Hadi git başımdan.

İşim gücüm var, seninle mi uğraşacağım

kingoflions: Pikniğe geliyor musun?

Görüldü.

svrsnape: Evet. Lily gelmezsem beni öldürür. İki aydır bunu planlıyor.

kingoflions: Tamam şimdi git.

(Çevrimdışı)

Görüldü.

Yazıyor...

svrsnape: Deli midir nedir ya...

7

Severus kendini renkli örtüye attı. Okula en uzak ve ağaçlık alanın içinde olan tek ve en güzel yerdeydiler. Üç dev örtü yere serilmiş, her yere yiyecek ve içecekler dağılmıştı.

Severus en az 25 kişi olduklarını düşündü ama 30 da olabilirdi. İç çekerek omzunu ovuşturdu. Neyse ki Lily onun 20 dakika geciktiğini fark etmemişti.

Aynı anda yanına Altair çöktü. Regulus ve Helios ise kayıplardaydı. Severus ikisinin yakıştığını düşünüyordu ama bir yandan da Regulus'a güvenmiyordu. Çünkü Helios arada bir koyu renk, gotik şeyler giyinmeye bayılsa bile çok masum, çok saf bir şeydi. Zeki değil demiyordu, hayır, ama duygusaldı ve Regulus'la bir şeyler yaşadıktan sonra kalbi kırılırsa paramparça olurdu.

Severus düşüncelerini dağıtarak gözlerini etrafta gezdirdi. Lily elindeki tabaklarla gezen Alice, Marlene, Dorcas ve Hufflepuff'tan bir kızla beraber son yiyecekleri yerleştiriyordu.

Herkes kendi arasında konuşurken teker teker piknik yerine doluşuyorlardı.

Gözlerini bileğindeki siyah saate çevirdi. Bir saat kalır giderdi.

Gürültülü birkaç kahkaha ile barış ve sakinlik dolu ortam bozulduğunda Severus onların kim olduğunu bilerek gözlerini devirdi ve başını çevirdi.

Ortada James Potter, yanında kolunu omzuna atmış sırıtan Black, onun yanında Peter, Potter'ın diğer yanında ise Lupin vardı.

Gözleri ela gözlerle

kesiştiğinde gözlüklü olanın sırıtışı solmuş, Severus'un da zaten kırıntıları olan keyfi kaçmıştı.

Gryffindor'lar buldukları en boş yere, yani Severus ve Altair'in sağ çaprazına çöktüklerinde Severus iç çekerek önündeki kurabiye tabağına uzanıp bir tane alarak ağzına attı.

Üstlerine bir gölge düştüğünde Severus tabaktan, Altair de telefonundan uzaklaşarak kim olduğuna baktılar. Kıvırcık saçlı, yakışıklı bir gençti. Severus onun Gryffindor olduğunu biliyordu. Her zaman iki arkadaşı ile takılırdı. Onun dışında adını bile bilmiyordu. Sadece siması vardı. Geçen günkü habere kadar tabii.

Yüzünde karizmatik bir sırıtışla tam karşılarına oturduğunda iki arkadaşından biri olan sarışın kız da Severus'un yanına oturdu.
"Selam," dedi kıvırcık. "Ben Ambroise Antares."

"Severus Snape," diye yanıtladı onu Severus mesafeli ama nazik bir sesle. Uzattığı elini tutup kısaca tokalaştı.

Antares gülümsedi ve sonra gözleri Altair'e döndü. Severus da sesi soluğu çıkmayan arkadaşına döndü. Gözleri kocaman açılmış, dudakları hafifçe aralanmıştı. Onun şu an adını bile unuttuğuna emin olarak kolunu omzuna attı ve diğerlerine fark ettirmeden sertçe sıktı.

Altair uykudan uyanmış gibi gözlerini kırpıştırıp sırıttı. "Bende Altair. Altair Ramsey."

Antares onun elini tutup oldukça açık, flörtöz bir şekilde dudaklarına götürdü.

Biraz fazla prensvariydi ama Altair oldukça etkilenmiş görünüyordu. Tabii buldu yakışıklı birini, salyalarını akıtmasa olmazdı.

Onlar gülüşerek sohbet ederken bunun arkadaşça olmaktan çok bir flört olduğunu bilen Severus hiç dinlemek istemeyerek cebindeki telefona uzandı ama bir el koluna dokunduğunda gözleri otomatik olarak oraya döndü. Sarışın kız yüzündeki gülümseme ile hemen yanından ona bakıyordu.

"Bende Sabrina Mikazuki. Hakkında çok şey duymuştum." dedi mavi gözlerini Severus'un yüzünde gezdirerek.
Severus yüzlerinin fazla yakın olduğunu düşünse de kızı kıracak bir şey yapmamak için zoraki bir gülümseme ile sabit kaldı.

"Sanırım beni zaten tanıyorsun?"

"Elbette." dedi Sabrina gülerek. Gerçekten de güzel bir kızdı.

"Potter ile olan tuhaf ilişkiniz ve geçmişteki kavgalı durumunuzu biliyorum. Bir de geçen ayki ünlü İksir dergisindeki çok konuşulan makaleni biliyorum."

Severus tek kaşını kaldırdı. "Dergiyi okuyor musun?"

"Tabi ki okuyorum! İksir benim en büyük tutkumdur."

Severus şaşkınca güldü. Okulda elbette iksirde yetenekli kişiler vardı ama çoğunun böyle bilimsel bir dergiyi okuyacak zeka ve isteğe sahip olduğunu düşünmüyordu.

"Aslında uzun bir süre Plutterpoen Teorisi sayfası en çok ilgimi çekendi."

"Benim de!" dedi Severus şaşkınca. Plutterpoen Teorisi ha? Kız cidden zeki olmalıydı.

Yaklaşık on dakika koyu bir sohbet ederken kenarda bir topla oyun oynayanlar da yerleşmiş, yemekler dağıtılmaya başlamıştı. Böylece hem Antares, hem de Sabrina arkadaşlarına katılmak üzere kalktılar.

Severus ve Sabrina bu hafta sonu Hogsmeade'de buluşacaklardı. Dediğine göre kızın amcası da iksir ustasıydı ve Sabrina okula gelirken birkaç önemli kitabını da getirmişti. Buluşup ona göz atacak, bir şeyler için sohbet edeceklerdi.

Severus genelde insanlarla çok, çok zor kaynaşırdı ama zeki insanlarla her zaman çok daha kolay olurdu. Ve Sabrina zekiydi.

Başını çevirip ağzı açık Antares'in arkasından bakan arkadaşına bakıp kaşlarını kaldırdı. "Ne oldu?"

"Sev bu benden hoşlanan çocuk! Salazar aşkına çok yakışıklı! Gülüşünü gördün mü? Bu insansa diğerleri ne be?" dedi heyecanlı heyecanlı.

"Dün zaten resmini görmedin mi? Rahat rahat konuşuyordun."

"Görmedim! Görsem öyle mi yazarım? Yeryüzünde var olan en yakışıklı insanlardan birini de reddedecek değilim herhalde!"

Onun heyecanlı sesine gözlerini devirerek başını çevirdi ve öfkeli elalarla karşılaştı. Başını hafifçe öne eğmiş, gözlüklerinin üzerinden seri katil gibi bakıyordu.

Şimdi oturduğu yerden ne yapmış olabilirdi?!

Sonra telefonunu çıkardı ve öfkeli öfkeli bir şeyler yazmaya başladı. İçinden bir ses kendisine olduğunu söylüyordu ki haklıydı da. Bir an sonra kısık bildirim sesini duydu.

İsteksizce telefonu alıp mesaja tıkladı.

---

kingoflions: Şimdi de Gryffindor'larla mı takılıyorsun sümsükus?

svrsnape: Kimseyle takıldığım yok. Konuştuğum herkesle takılmıyorum Potter.

kingoflions: Hahaha

Cidden mi?

O seninle ilgileniyor gibi görünüyordu ama!

svrsnape: Sana ne?

kingoflions: Umursadığımdan değil ama evimden herhangi birinin senin gibi biriyle birlikte olması korkunç olurdu.

Severus başını kaldırıp ona öfkeli bir şekilde baktı.

svrsnape: Neyse ki senin saçma düşüncelerini umursayan yok.

Şimdi siktir git, senin saçma sapan tavırlarına katlanamam.

kingoflions adlı kullanıcı engellendi.

///////---///////

Altair yüzünde bir sırıtmayla en az on kişi ötede oturan ateşli Gryffindor'u keserken kafasına sertçe çarpan paketli kek yüzünden şok olarak gözlerini kocaman açıp nereden geldiğine baktı. Kaşları çatılmış, gri gözleri öfkeyle bakan Black elinde bir paket kek daha tutuyordu. Altair öfkeyle paketi alıp kafasına geri fırlattı.

"Ne yapıyorsun be manyak?"

Sirius keki geri attı. "Gelsene sen bir benimle." dedi ayağa kalkarken. Bir anda Ölüm Meleği gibi

tepesine dikilmişti. Altair çocuk gibi omuz silkip bana

ne ya gelmiyorum derse karizması çizilir miydi?

"Yürü git başımdan."

Sirius gözlerini kıstı. "Geliyor musun yoksa üzerine evcil faremi mi salayım?" diye fısıldadı.

Altair'in tüm rengi bir anda attı. Her pis şeye katlanabilirdi. Helios gördüğünde az daha bayılacak diye gidip eli kadar büyük bir örümceği alıp dışarı çıkarmış, vıcık vıcık iğrenç bir şey olan sümüklü böceği bacağına yapıştı diye tutup çekmiş ve ağaca fırlatmıştı ama hayır, Merlin, asla bir fare ile aynı ortamda bulunamazdı.

Küçükken yetimhanede farelerin uyurken kulağı uyuşturup yediğini, hiç hissetmediğinizi anlatırlardı. Belki de asıl amaçları üzerlerine bir şeylerin düşebileceği karanlık bölgelerden, hurda dolu odalardan uzak durmalarını sağlamaktı. Yine de Altair üzerinde büyük bir travma oluşturmuştu.

"Demek farelerden korkuyorsun," diyip sırıttı Sirius. Boş atıp dolu tutmuştu pislik.

Altair kaşlarını çattı. "Defol."

"Peki sen bilirsin." Arkasını dönüp arkadaşları yerine başka bir yöne ilerlediğinde onun faresini almaya gideceğine emin olan Altair aceleyle ayağa kalkıp kızgınlıkla telefonundan bir şeyler yazan arkadaşına son kez baktı ve koşup kolundan yakaladığı Black'i o yönün tersine çekti.

Hele bir bunu ona karşı kullansın, hem fareyi hem onu parçalar, taze et diye Hogsmeade'de satardı.

"Ne istiyorsun?" dedi onu ağaca iterken. Gözleri aceleci bir şekilde etrafta gezinirken. İçinde kötü bir his vardı. Ölü gibi bir şey...

"Seninle konuşmak! Altair, ben çocuk değilim. Sık sık öyleymişim gibi de davransam, her şeyi alaya da alsam değilim. Bu yüzden uzatmayacağım. O gün... basit bir öpüşme değildi. Bunu biliyorsun."

Altair başını sağa çevirip hafifçe burnunu çekti. Kaşlarını çatmıştı, çünkü Sirius haklıydı. İlk defa birinden öylesine etkilenmişti. Sirius hem onu kızdırıyor hem de etkilenmesini sağlıyordu. Bu yüzden ondan olabildiğince uzak durmalıydı ya...

"Peki ne istiyorsun?"

Sirius nazikçe bir elini çenesine koydu ve yüzünü kendisine çevirdi. "Altair ben... Ben-"

"Bu da ne?" dedi sonunda içindeki rahatsızlığı açığa çıkararak. Altair çenesindeki nazik elden istemeyerek uzaklaştı ve etrafa bakındı. Gözleri ağaçları süzdü. "Kötü bir şey oldu."

"Ne oldu?" dedi kaşları havalanan Gryffindor. "Ben konuşmayayım diye yapıyor-"

"Hayır! Kötü bir şey var Sirius! Burada kötü bir şey oldu. Hayır, hayır şu an oluyor." dedi Altair kendinden emin bir şekilde.

Çürümüş et kokusunu alabiliyordu. Bir şey çürüyordu. Göğsünün tam ortasında yoğun, boğucu bir his vardı.

"Nasıl bir şey?" dedi Sirius tereddütle.

"Ölü gibi," dedikten sonra hissi takip etti. Onu kendine çekiyordu.

Altair koşmaya başladı. İnanılmaz hızlı koşuyordu, Sirius'un adımlarını duyabiliyordu, yine de durmadı. Masum bir şey ölüyordu.

Ağaçların arasından geçti, kollarını birkaç dal kesti ve arada da ayağı takıldı ama sonunda hedefini gördü. Masumiyetin simgesi olan beyaz rengi kan kırmızı ile lekelenmiş, can çekişen bir tek boynuzlu at.

Gözleri dehşetle açılırken duraksadı. Merlin, böyle saf bir varlığa kim kıyardı?

Sirius'un hemen arkasından şokla nefesini tuttuğunu duyduğunda kendine gelerek koştu ve yere çökerek titreyen eliyle yelesini okşadı.

"Hey, kızım," dedi titreyen bir sesle. İçi, onun acısı ile dolmuştu. "Sorun yok, şşşt, sakinleş."

Bedeni titreyen hayvanı sakinleştirmeye çalışırken Sirius da tek boynuzlunun diğer yanına çöktü. Altair aceleyle asasını çıkarıp yara için yapabileceği her onarıcı büyüyü yaptı. Sonra çok da sevdiği siyah ceketini çıkarıp temizleyerek atın yarasına koyup bir büyü ile sabitledi.

"Sirius, çok dayanamaz. Hemen gidip Dumbledore'a haber ver. Ve Hagrid, ve-ve Pomfrey falan bilmiyorum!"

Sirius ata değmeden ona uzandı ve alnından öptü.

"Asan elinde kalsın, ona zarar veren sana da verir."

"Tamam, lütfen acele et."

Altair tetikte bir şekilde beklerken atın onu çağırdığını hissetti. Gözleri endişe ile ona dönerken hüzünlü tek boynuzlu, başını eline doğru ittirdi. Yüzünde gülümseme oluşan Slytherin masum varlığın başını sevgiyle okşarken kaşlarını kaldırdı.

"Anlamıyorum," dedi merakla parlak gözlerine bakarken. Ametist taşı gibi kocaman gözleri vardı, öyle güzeldi ki kimin onu incitmek isteyebileceğini anlamadı. Sanki ağlıyor gibi dolmuştu gözleri, Altair kalbinin paramparça olduğunu hissetti. "Ne istiyorsun?"

Altair derin bir nefes alarak ona odaklandı.

Bebek... Yavru... Al onu... Lütfen, al onu... Kurtar onu...

Dehşetle ölmekte olan tek boynuzlu atın karnına baktı. Olması gerekenden daha büyük olduğunu şimdi fark ediyordu.

"A-ama-"

Al onu... Yavrumu al...

"Nasıl?"

Altair yapamazdı. Ama bu, ölmekte olan bir Tek Boynuzlu Atın son isteğiydi. Yavrusunu kurtarmasını istiyordu, bir anne olarak ona yalvarıyordu. Altair asasını çıkardı ve gözyaşlarına rağmen titreyen eliyle kaldırdı. Bir tek boynuzlu atı öldürmek en büyük günahlardan sayılırdı ve eğer bunu yaparsa onu öldürmüş sayılarak doğaya karşı gelebilirdi ama yavrusu için ona ulaşan bir varlığın isteğini reddedecek kadar duygusuz değildi.

Bedenini uyuşturacak, geri alınamaz bir felç büyüsünü yapabilmek için tüm dikkatini ve gücünü kullandı. Harcadığı çaba nefesini keserken umursamamaya çalışarak büyünün etki etmesini bekledi.

"Merak etme, onu alacağım. Söz veriyorum çok iyi olacak. Sorun yok kızım." dedi ağlayarak. Bedeni bir hıçkırık ile sarsılırken tek boynuzlunun ametist gözlerinden son bir yaş damladı. Altair eğilip sevgi ve saygıyla başının üstünden öptü.

"Yavrun güvende olacak."

Yapabileceği herhangi kesme büyüsünün yavruya da zarar vereceğini bilerek asasını yerdeki yaprağa uzattı ve bir büyü mırıldandı. Yaprak biçim değiştirerek keskin büyük bir bıçağa dönüştü. İçinde boğucu bir hüzünle Altair onu alıp tek boynuzluya döndü ve baygın bakan gözlerine son kez bakıp karnını yardı. Nazikçe, dikkatli bir şekilde derine indi ve yavruyu kurtarmak için elinden geleni yaptı.

Çünkü ne annenin, ne de karnında nefessiz kalmak üzere olan yavrunun kurtulma imkanı her saniye yok oluyordu.

8

Altair dehşetle kan içindeki yavruya bakarken kanlı elleriyle tuttuğu bıçağı çimenlere bıraktı. Yavru kucağında yumuşak nefesler alırken titreyerek onu sıcak tutmaya çalıştı.

Birkaç dakika sonra da adım seslerini duydu zaten. Başını arkaya çevirdiğinde şok içinde olan profesör Dumbledore'u, Madam Pomfrey'i, Hagrid ve Sirius'u gördü.

"Yap-yapabileceğim her şeyi yaptım." dedi titrek bir sesle. Dolu gözlerle yavruyu biraz daha göğsüne çekti.

Sirius anında yanına koştu. Hemen arkasında onun güven verici varlığını hissetmek, rahatlatıcıydı. Kolları bedenine dolandı.

"Sakin ol, sorun yok Altair." dedi ama o da korkmuştu.

Hagrid ve Pomfrey karşısına geçtiler. Anneyi kontrol edip öldüğünü doğruladılar.

Altair suyun altındaymış gibi boğuk gelen bir sesle ölüm sebebinin kalbini delen sert bir cisim olduğunu söylediklerini duydu. Sonra sıra yavruya geldi.

"Bay Ramsey, onu kontrol edebilir miyiz?"

Altair başıyla onayladı ama yavruyu birkaç uzun saniye bırakamadı. Sonra istemeye istemeye, endişeli bir ifadeyle çimenlere bırakıp geriye, Sirius'a doğru çekildi.

Madam Pomfrey asasını yavruya doğrultup birkaç büyü söyledi. Tıpkı bir şarkıyı, ilahiyi anımsatan şifa büyüsünü ise sona bıraktı.

"O iyi. Doğum erken olmuş ve bir süre yardıma ihtiyacı olacak ama sağlıklı. Hagrid, sen yine de

bir daha bak. Tek Boynuzlu Atlarla pek de deneyimim yok."

Hagrid yere diz çöktü. Dev cüssesi ile yavruya eğildiğinde Altair endişeyle doğruldu. Onun zarar vermek istemediğini biliyordu ama parmağını biraz sert bastırsa ezilip ölecekmiş gibi görünen narin bir varlık vardı ortada.

Neyse ki bir şey olmadı. Hagrid onu kontrol etti.

"Daha önce pek yavru tek boynuzlu görmemiştim. Anneleri genelde onlara karşı çok koruyucu olur ama şimdilik her şey yolunda görünüyor. Temizlenmesi ve uygunca beslenmesi gerek. Ona ben bakabilirim Dumbledore efendim."

Dumbledore gülümseyerek başını salladı. "Bu çok iyi olur Hagrid. Ona en iyi şekilde bak. Ben de bir dostumu arar yavru için gerekli her şeyi temin ettiririm."

Hagrid başı ile onayladığında Altair arayan girdi. "Profesör Dumbledore, bende onu görmeye gidebilir miyim?"

"Elbette bay Ramsey. Hayatını siz kurtardınız. Bir tek boynuzlu atı kurtarmak her büyücünün yapabileceği bir şey değil. Size oldukça bağlı olacağına eminim ancak önce temizlenin. Ayrıca Hagrid onunla ilgilenirken pikniğinize dönebilirsiniz."

Altair başı ile onaylarken Sirius endişeli bir şekilde onu daha sıkı tuttu. Dumbledore ikisinin normalde sürekli kavga ettiğini bilerek aralarındaki bağı gözlemledi.

"Bay Ramsey, bunu neden yaptınız? Yani onu nasıl buldunuz?"

"Be-ben bilmiyorum... O söyledi. Nasıl oldu hiçbir fikrim yok ancak sesini duydum, isteğini hissettim. Yavrusunu kurtarmamı istedi, bende yaptım."

"Yani o lanetlenmedi, değil mi?" dedi Sirius, Dumbledore'a.

"Hayır, öyle olsaydı bu şimdiye kadar anlaşılırdı." dedi Dumbledore düşünceli bir şekilde. O sırada gitmek için ayaklanan Hagrid konuştu.

"Tek boynuzlu atlar fedakardır. Yavruları için her şeyi yaparlar. Yani bu yüzden sana ulaşmış olmalı. Yavrusunu kurtarmak ölmek üzereyken istediği tek şeydi. O da tüm gücü ile yakınlardaki birine ulaştı."

Altair anne ata bakmamak için başını sağa çevirdi. Dumbledore'un gözlerine baktı. "Ya bunu ona yapan?"

"Merak etmeyin, Seherbazlara haber verilecek. Şimdi gidin."

Altair ayağa kalktığında Sirius'un kolu beline dolandı ve onu oradan uzaklaştırdı. Birlikte başkanlar banyosunun önüne geldiklerinde Altair ona dönüp boş boş baktı ama Sirius şifreyi söyleyerek onları içeri soktu.

"Şifreyi nereden biliyorsun?"

"Remus, James ona rüşvet verince şifreyi söyledi."

Altair ona tuhaf tuhaf baktığında eğlenerek güldü. "Burası başkanlar banyosu, Remus da başkan.

Normal öğrencilerin girmesi yasak olduğu için bize söylemedi şifreyi. Eh, doğal olarak biz de merak ettik. Sonra James ona 4 kutu mavi çikolata almayı teklif ettiğinde biraz mırın kırın etti ama söyledi."

Altair daha 10 dakika önce olan şeylere rağmen gözlerini devirerek güldü ve zaten daha önce geldiği yere baktı. Banyo için gelmemişti tabii ki, aslında üst sınıf bir çocukla takılmak için gelmişti. Bir an ne yapacağını bilemeyerek öylece durdu ve boş boş mermer zemine, parıldayan suya baktı. Sirius onun ne yapacağını bilmeyen halini fark ederek yanına geldi ve sırtına elini koyarak temiz havuzlardan birine ilerletti. Altair çöker gibi kenara oturduğunda hemen yanına çöktü.

Yüzü, yüzünün hemen yanındaydı. Altair bakışlarını üzerinde hissediyor ama bir şey diyemiyordu. Zayıf hissediyordu ve bundan nefret ediyordu. Ne olmuş yani ellerinde

bir Tek Boynuzlu ölmüşse? Ya da onun karnını yarıp yavrusunu çıkarmış, birkaç dakika sonra da sakar bir yarı devin gözetimine bırakmışsa?

Herkesin başına gelebilirdi canım...

Altair başını ona bakmak için çevirdiğinde yüzleri arasında birkaç santim vardı. Sirius'un gri gözleri ise öyle berraktı ki orada kendini görebiliyordu. Dahası, orada şefkati görüyordu. Boğazındaki yumruyu yutkunarak gidermeye çalıştı.

Şefkat gördüğü o kadar az anı olmuştu ki bunu ondan görmek ağır geldi. Başını çevirip gözlerini yumdu.

Sirius ise eğilip şakağına bir öpücük kondurdu.

"Sen duş al. Ben senin için kıyafet getireceğim."

Sonra geriye uzanıp banyoda her zaman bulunan şampuanı uzattı ve ayağa kalkıp gülümsedi.

"Dikkat et, ayağın kaymasın."

Altair onu başıyla onaylayıp gidişini izledi. Kapı kapandığında bıkkınca ve yorgunca suya döndü. Üzerindeki kanlı ve topraklı kıyafetleri çıkarıp suyun sıcak mı soğuk mu olduğuna bile bakmadan içine daldı. Neyse ki su soğuğa yakın da olsa ılıktı.

Hızlıca önce saçını ıslatıp sonra şampuanladı. Su onu iyice kendine getirirken yaşadığı şeyin şokunu atlatmış ya da en azından bastırmıştı. Zaten hiçbir zaman kötü bir olay için uzun uzun düşünmüş, üzülmüş değildi. Her zaman bir şekilde olmamış gibi davranır ve gülümserdi...

Havuzdan çıkıp üzerinde kalan son köpükleri de akıtmak

için duş başlığını aldı.
En son çıplak bir şekilde ortada kaldığında bir yere geçip vücudunu saklama isteği hissetse de sonradan omuz silkti. Hiç uğraşamazdı.

Neyse ki çok beklemesine gerek kalmadı. Kapı bir anda açıldı ve Sirius içeri girdi. Gözleri kesiştiğinde nasıl bir anlığına vücuduna baktığını, hemen sonra şok içinde derin bir nefes alarak gözlerini kocaman açtığını eğlenerek izledi. Gryffindor arkasını dönüp hareketsizce kaldığında sırıttı.

"Sen niye çıplak çıplak geziyorsun ya?!"

"Senden mi saklayacağım aşkım?"

"Aş-aşkım mı? Su çok mu soğuktu?" dedi şok içinde. Nefesi de kesilmiş olabilirdi.

Altair kahkaha attı. Ona doğru yürüyüp arkasından uzandı ve elindeki bez çantayı aldı.

"Sağol aşkım."

Kaskatı kesilmiş Sirius'un arkasında aceleyle kurulanıp giyindi. Severus onu merak etmiş olmalıydı ve Altair açlıktan ölüyordu. Oradaki öküzler bütün yemeği bitirmeden yetişmeleri lazımdı.

"Hazırım!" dedi nemli saçlarını düzelterek. Kirli kıyafetlerinin arasından asasını ve birkaç önemli eşyasını alarak onları bez poşete doldurdu. Sonra son kez kendini süzdü. Koyu mavi bir pantolon, beyaz gömlek. İyi görünüyordu işte.

Sonra üzerini süzen Sirius'a döndü.

"O düğmeler açık mı kalacak?" diye sordu tuhaf bir ses tonuyla. Gözleri de kısılmıştı.

Altair üstten üç alttan bir tane düğmeyi açık bıraktığı gömleğe bakıp omuz silkti.

"Evet. Neden ki?"

"Hiç," dedi Sirius pek de inandırıcı olmayan bir şekilde. Altair omuz silkip banyodan çıktı ve yanındaki Sirius'la beraber pinkik alanına ilerledi.

//////------///////

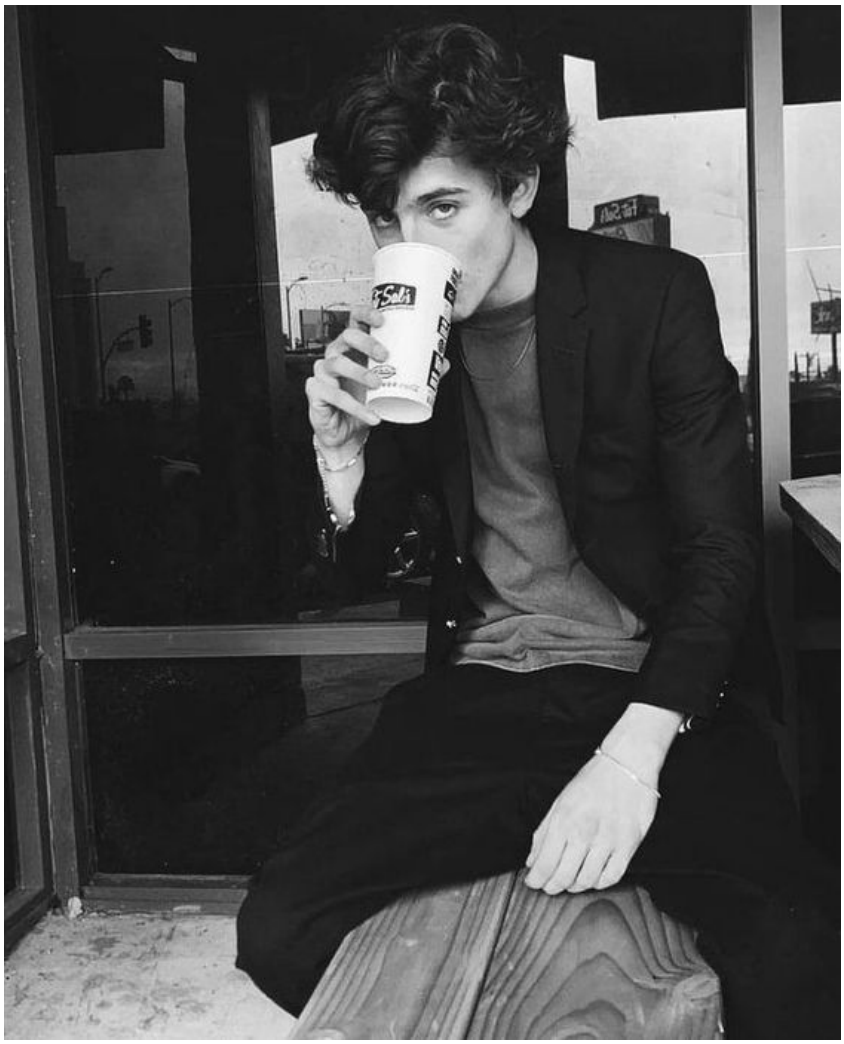

@**gossipcauldron**: Sadece 10 dakika önce Helios Crisanto ve Regulus Black'i el ele gördük! Piknik için okuldan çıkan ikili oldukça mutlu görünüyordu! Ne yazık ki fotoğraflarını çekemedik.

Yorumlar;

@**ramseyal**: Sıkıştırma işe yaradı mı?
|
@**heliosanto**: Altair! Bu senin fikrin miydi? Ödüm koptu aptal!
|
@**ramseyal**: NE?! Cidden yaptı mı ALDJKAMDFKLDF
|
@**regulus_black**: Yapmamam mı gerekiyordu? @**ramseyal**
|
@**ramseyal**: Evet... ♀
Ama neyse, önemli olan sonuç nasılsa. @**regulus_black**

@**siriussuperstar**: Tebrikler.
|
@**regulus_black**: Teşekkürler.
|
@**Aaa**: Bu ne soğukluk diyeceğim de, bu bile sizin için en iyi ve en sıcak konuşma sayılıyor gibime geliyor.

@**svrsnape**: Bu sayfa cidden her şeyi paylaşıyor mu böyle?

|
@**gossipcauldron**: Evet öyle. Bu bir dedikodu sayfası. Acaba küçük bir sohbet için mesaj isteğimizi kabul edip 78 mesajımızdan birine cevap vermeyi düşünür müsün?
|
@**svrsnape**: Hayır.

@**lilevans**: Siz ikiniz! Hemen yanıma gelin anlatacak çok şeyiniz var! Nasıl benden saklarsınız!? **@regulus_black@heliosanto**

+456 yorum

9

Severus gözlerini etrafta gezdirirken lezzetli yiyeceklerden yiyordu.

Bir yandan Altair'in, Black'le bir anda ortadan kaybolması onu endişelendirmişti ama içten içe biliyordu ki ters bir şey yapsa Altair onu tersine çevirir göle falan atardı. Neyse ki ikisi yan yana geri döndüler.

Ayaklarını öne uzatırken ağaca yaslandı. Altair de yanına gelip hemen ellerini yiyecekle doldurdu ve önündeki tabağa koyup nazikçe yemeye başladı. Bunların hep görüntü olduğunu en iyi Severus bilirdi. Odadayken bir eli cipsle dolu, diğeri dondurma tutarken yatağında yediğini, cipsi de dondurmaya batırdığını biliyordu.

Ona sonra ne olduğunu sormaya karar vererek Lily ile konuştu. Regulus ve Helios'un gelmesini beklerken yerinde duramıyordu. O ikisinin arasını yapacak diye çatlamıştı.

Bir yerden sonra sıkılarak ayağa kalktı ve oyunlar oynayıp kahkahalar atan kişilerin arasından geçerek uzaklaştı. Biraz hava alır, geri dönüp birkaç kişi ile sohbet eder, sonra da kütüphaneye dönerdi.

Harika planını düşünerek uzaklaştı ve gölün kenarında durdu. Elleri cebinde dalgaları izlerken yüzüne vuran rüzgar içini açıyordu.

Birkaç dakikalık huzurun ardından duyduğu adım sesleriyle arkasına döndü.

Potter.

Önüne dönerek onu görmezden gelmeye karar verdi. Geçip gideceğini düşünüyordu ama Potter onun yerine yanına yaklaşıp kollarını göğsünde birleştirdi ve Severus görmese de göle baktı.

"Ne istiyorsun?" dedi Severus bıkkınca.

James gözlüğünü düzeltip omuz silkti.

"Geçen yıl girdiğimiz iddiayı hatırlıyor musun?"

Severus'un yüzü anında asıldı. "Tabii!" diye tısladı.

James sıkıntıyla başını çevirip gölün uzak bir köşesine bakmaya başladı.

"Kaybetmiştik."

Severus alayla güldü. "Senin yüzünden." dedi suçlarcasına. James öfkeyle ona döndü.

"Asıl senin yüzündendi! Sinirlerimi bozmasan böyle olmazdı!"

Severus kaşlarını çattı. "Asıl sen benim sinirlerimi bozdun!"

James kavga etmeye hazır görünüyordu ama sustu. Dudaklarını birbirine bastırıp derin bir nefes aldı.

"Her neyse! Kavga edip, kavga etmeyeceğimize dair girdiğimiz iddiayı kaybettik ve ceza kısmını

da yaz araya girdi diye yapmadık ama dün artık cezayı bitirmemiz gerektiğini söylediler."

Severus derin bir nefes aldı. O lanet iddiaya Regulus yüzünden kafası güzelken girmişti. Cadılar Bayramı partisiydi, oyun oynuyorlardı. Bir anda basit bir siz asla anlaşamazsınız, yapamazsınız lafı meydan okumaya kadar gitmişti. Eh, ikisi de genelde geride durmayan kişiliklere sahip oldukları için meydan okumayı kabul ettiler. Sadece lanet iki hafta dayanmaları gerekiyordu ama elbette yapamadılar. Kavga edip birbirlerine girdikleri için kaybetmişlerdi.

Cezası da... Merlin! Ne diye kabul ettiyse?! Cezası bir ay boyunca her gün birbirlerini Büyük Salonda öpmeleriydi. Rosier isterlerse dudaktan da olabileceğini söylemişti ama elbette yüzlerini buruşturdular ve kaybetmeleri durumunda bir koca ay boyunca yanaktan birbirlerini öpmeyi kabul ettiler.

"Kahretsin."

"Bence de..."

"Yani şimdi..." diyip devam etmek istemeyerek Potter'a baktı.

"Evet yapmak zorundayız. Zaten geciktirdik. Daha fazlasını kabul etmeyeceklerdir. Adımızı korkağa falan çıkarırlar."

Severus alnını tuttu. İki dakikada başı ağrımıştı.

"Tamam, elden ne gelir..."

James alt dudağını ısırdı. "Yarın... o zaman?"

"Olur. Kahvaltıda."

"Tamam. Yapalım gitsin. Hem... bu iki hafta boyunca birbirimizle iyi anlaşmaktan çok daha kolay. Sadece birkaç saniye." dedi yüzünü buruşturarak. Gözlüğünü çıkarıp her stres olduğunda yaptığı gibi üzerindeki bol kırmızı tişörtün eteğine sildi.

"Evet öyle."

Birkaç saniyelik uzun ve rahatsız edici sessizliğin ardından James eliyle geriyi işaret etti. "Ben dönüyorum."

"Bende."

İkisi de ilk defa medeni sayılacak bir konuşma yapabilmiş olmanın şaşkınlığını yaşasa da daha farklı bir şey daha vardı. Bu konuşma Severus'a, tamamen unuttuğu bir şeyi hatırlatmıştı.

Severus ona bakmadan hızlıca ilerlerken o gecenin anısı zihnine doldu. Açıkça karar veremeyecek kadar sarhoşlardı. İddiaya girdikten bir saat sonra iyice içmişken okulun arka tarafında kavga ediyor, sonra gülüyorlardı. Severus onu duvara ittiğini hatırladı. Yamulmuş gözlüklerini, baygın bakan elalarını, kızarmış yanaklarını...

Hafif aralık dudaklarının nasıl alayla kıvrılıp onu kızdırdığını hatırladı. Ama o kadar sarhoş ve yakınlardı ki bu alay bir çeşit baştan çıkarma gibiydi.

Sonra Severus ona eğilip dudaklarını öptü. Onun elleri omzunda, ensesinde ve saçlarında gezinirken kendi ellerini onun belinde gezdirdiğini hatırlıyordu. Açıkça ileriye gidebilecek ve daha sonra çok daha kötü bir şeye yol açabilecek saçma sapan bir andı. Evet, kendi içinde kabullenmesi oldukça uzun sürse de o öpücükten gerçekten zevk almıştı ama o Potter'dı yani. Ayık bir şekilde asla onu öpmezdi.

Böylece o öpüşmeden hiç bahsetmediler. Zaten Severus yarım yamalak hatırlıyordu, Potter'ın hiç hatırlamama ihtimali de vardı.

Yani hiç olmamış gibi birbirlerine laf sokmaya, arada bir düello yapmaya devam ettiler.

Severus o geceden konuşana kadar o öpücüğü hiç düşünmemişti bile. Sanki hafızasından silinmiş gibi kaçak bir anıydı.

Şimdi de ironik bir şekilde her gün onu öpmek zorundaydı.

///////-----///////

@**gossipcauldron**: 6. sınıflardan Eva Lanthor Ravenclaw Quidditch takımına Kovalayıcı olarak girdi! Başarılı ve yetenekli cadının rakipleri karşısında oldukça dayanıklı olduğunu da eklemek istiyoruz!

2109 beğeni ve 572 yorum

///////-----///////

Severus sonunda gelebilen yeni çifte gözlerini devirdi. İkisi de 32 diş sırıtıyordu. Çok mutlular, iğrenç... Regulus otururken kendini nerdeyse üstüne attığında gözleri devrildi.

"Gel kucağıma otur!"

"Ol-"

"Olmaz!" diye bir anda araya girip onu ittirdi Altair.

"Benim yerim orası!"

Çimene düşen Regulus ona bir tekme savurdu. "Nereden senin oluyor be?! Boş işte."

Altair burnu havada bir şekilde ona baktı. "Şu an oturamam. Benim hala sert ve karizmatik bir onurum var. Ama onun dışında benim yerim orası."

Severus bu salaklarla neden arkadaş olmuştu? O kadar mı yalnız ve çaresizdi?

En azından Helios daha iyiydi.

"Siz oturmuyorsanız ben kapıyorum." dedi sırıtan sarışın ve yanlamasına kucağına oturdu.

İkisi de bir anda susup gözlerini kırpıştırarak ona baktı.

Helios daha iyi mi demişti?

"Sen benim sevgilimsin!"

"Bana ne sen oturuyorsun!"

"Ama- ama o benim kardeşim gibi!"

"Benimde!" dedi Helios.

Bir anda ellerini beline koydu Regulus.

"Nereden kardeşin oluyor ya? Benim kardeşim!"

Altair elindeki üzümü tam alnının ortasına fırlattı.

"Siktir oradan, o benim kardeşim."

Helios omuz silkti. "Paylaşabiliriz."

"Tamam yeter bu kadar!" diye araya girdi Severus. "Kimse beni paylaşmıyor. Rahat durun."

"Sana fikrini soran yok." dedi hepsi aynı anda. Severus gözlerini kırpıştırdı.

"Tamam paylaşalım," dedi Regulus omuz silkerek.

"İyi," dedi Altair isteksiz isteksiz. "Paylaşmayı sevmem ama arada siz de faydalanabilirsiniz."

Severus gözlerini devirerek kucağındaki sarışını ittirdi ve önündeki örtüye düşürdü.

"Yeter be on dakikadır boş boş konuşuyorsunuz! Oturun yemek yiyin."

"Aa yemek." dedi daha yeni fark eden Regulus.

Elbette tamamen rahat durmadılar. Hava kararana kadar oyunlara katılıp Severus'u da sürüklediler. Bazıları topla oynanan oyunlardı. Severus bir ara Sabrina ile satranç oynadı. Potter ve Regulus süpürgeyle yarış yaptılar. Black ve Ambroise ağaca tırmanma yarışı yaptılar.

Küçük bir farkla Black kazandı. Severus, Ambroise'in yüzünün asıldığını görünce Black'in bir maymuna daha çok benzediğini ve ağaçlar konusunda deneyimli olduğunu söyleyip onu güldürdü.

Sabrina daha sonra Lily ile başka bir yarış yaptı. Saçma bir şeydi, Severus takip bile edemedi ama Lily kazandı. Sabrina da gülümseyerek onu takdir etti.

Öyle böyle bir saat kalıp gideceği yerde saatlerini harcadı ama eğlendi de.

Ancak yatağa yattığında düşündüğü tek şey yarın ve getireceği daha fazla dedikoduydu.

Severus dedikoduları takmazdı. İnsanları susturmak mümkün değildi ne yazık ki ama en azından umursamazdı.

Yine de bu, sürekli arkasından konuşacakları daha fazla saçma dedikodunun çıkmasını sevdiği anlamına gelmiyordu.

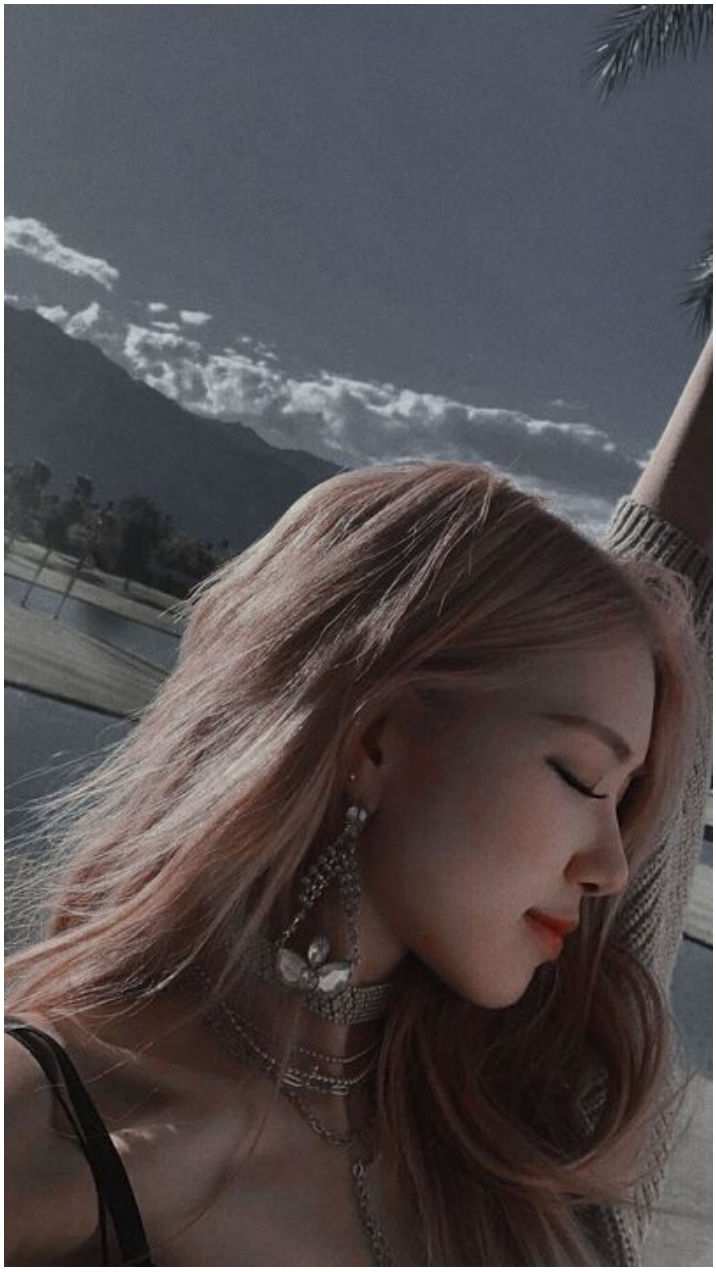

@**gossipcauldron**: Piknik haberleri 1: Sabrina Mikazuki ve Severus Snape birden fazla kez sohbet ettiler. Genel olarak Lily Evans ve mezun olmadan önce Narcissa Black'ten başka pek kızlarla konuştuğu görülmeyen Severus'a kendini çok çabuk kabul ettirmiş gibi görünüyor!

Yorumlar:

@**kingoflions**: Ee, yani?
|
@**Aaa**: Kıskandı.
|
@**Vvv**: Aynısı aklımdan geçiyordu! @Aaa

@**Xxx**: Şu Snape'in haberleri ile sayfayı kirletmeseniz keşke.

@**sabrinasakuzuki**: Pişt! Sevdin mi beni cidden? @**svrsnape**

|
@**svrsnape**: Tanışıyor muyuz?
|
@**Aaa**: ALSSJDKSMCMS @**svrsnape**
|
@**sabrinasakuzuki**: Küserim ki...
|
@**svrsnape**: Biraz kanım ısınmış olabilir...
|
@**sabrinasakuzuki**: Oha kutsanmış hissediyorum! @**svrsnape**

+202 yorum

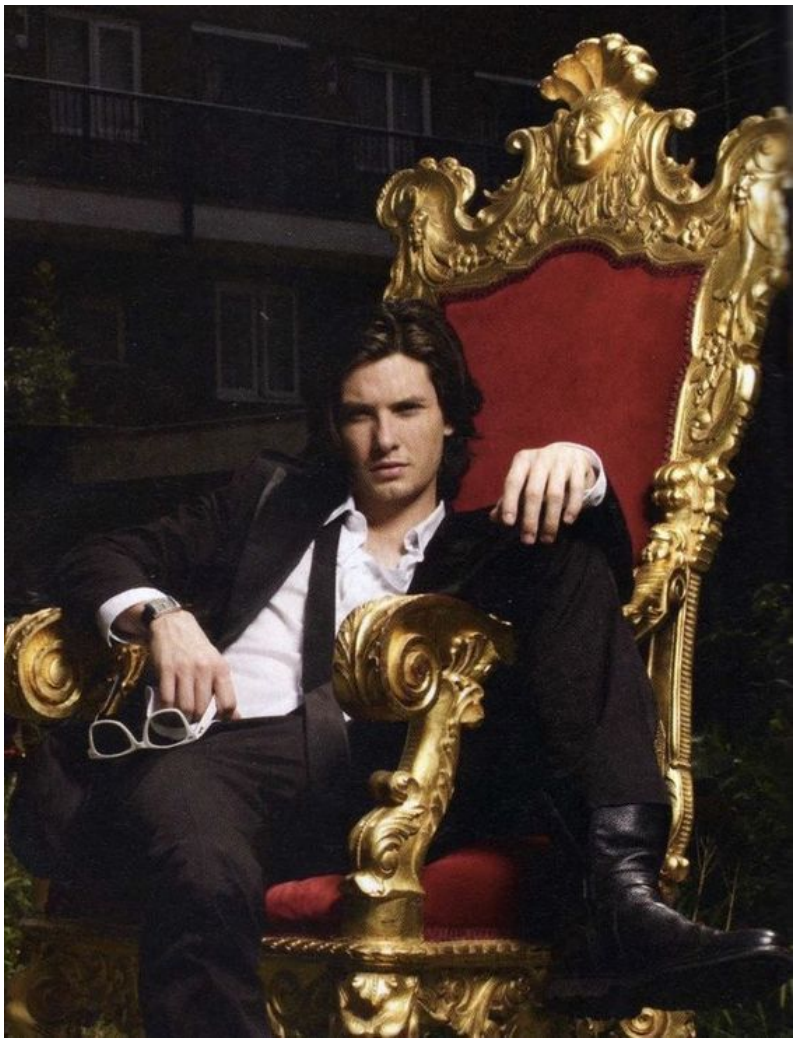

@**gossipcauldron**: Piknik haberleri 2: Ambroise Antares, Sirius Black ile yaptığı küçük yarışı kaybetti ama bir şekilde, hoşlandığı haberlerini aldığımız Altair Ramsey ile yakınlaşmış görünüyor!

@**siriussuperstar**: Yenileceğimi mi sanmıştınız yoksa? Ben asla yenilmem.
|
@**ramseyal**: Çok iddialı.
|
@**siriussuperstar**: Her zaman tatlım.

@**Aaa**: Ben onları hiç yakıştıramıyorum ya... Bence Severus ile daha çok yakışırlar.

|
@**Ambroiantares**: Ah, saçmalama.

@**Vvv**: Şahsen Sirius'un böyle oyunlarda pek de kaybettiğini hiç görmedim. O yüzden şaşırmadım.

+278 yorum

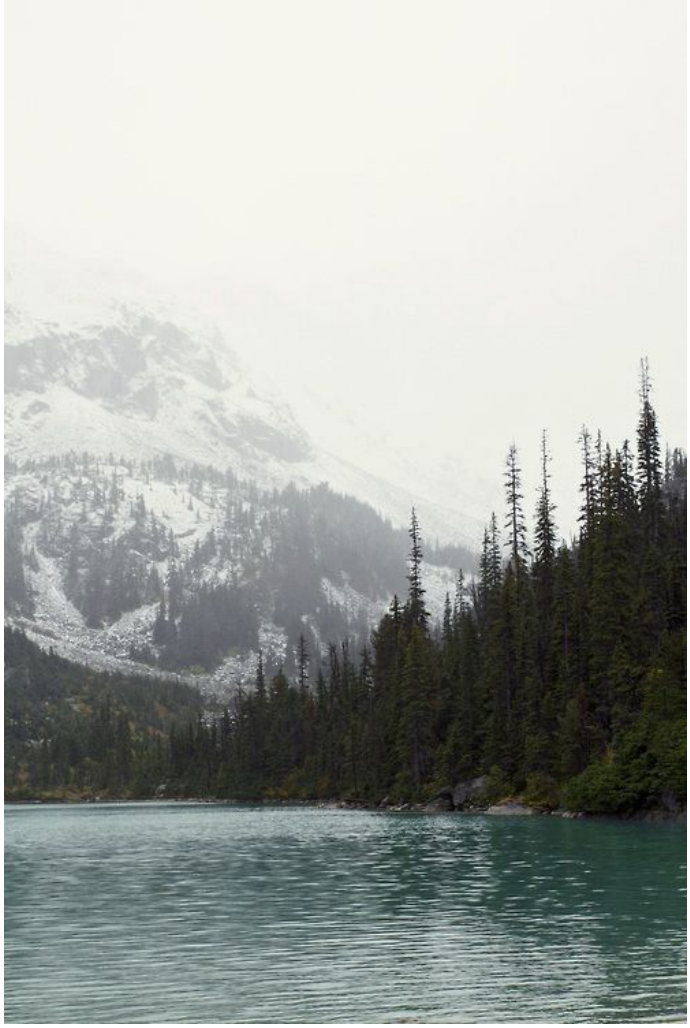

@**gossipcauldron**: Piknik haberleri 3: Piknikte bir ara ortadan kaybolup göl kenarında sohbet eden Severus Snape ve James Potter çiftini de unutmayalım! Araları epey iyi görünüyordu.

@**kingoflions**: Ne?! Sapık mısınız siz ya? Nasıl her yaptığım şeyden haberiniz olabilir? Ayrıca kesin şu çift zırvalıklarını!
|
@**svrsnape**: İlk defa bir şeyde sana hak veriyorum...

@**svrsnape**: Sohbet etmiyorduk.
|
@*Aaa*: Ya nolur bi öpüşsenize siz. Bunu görmeden ölemem.

@**siriussuperstar**: Oha ben bunu niye fark etmedim.
|
@**kingoflions**: .....

+479 yorum

@**gossipcauldron**: Piknik haberleri 4: Aldığımız bilgiye göre Peter Pettigrew piknik esnasında Ravenclaw'un yeni kovalayıcısı Eva Lanthor ile öpüştü!

@**siriussuperstar**: NE? NASIL BENİM HABERİM OLMAZ?! PETER! @**peterrpttgrw**

@**kingoflions**: Peter hemen ortak salona gel. @**peterrpttgrw**

@**remusslupin**: Peter? @**peterrpttgrw**

@**peterrpttgrw**: Beni korkutuyorsunuz çocuklar. @**siriussuperstar** @**kingoflions** @**remusslupin**

+298 yorum

@**gossipcauldron**: Piknik haberleri 5: Severus Snape, Altair Ramsey, Regulus Black ve Helios Crisanto yine bir arada görüldüler. Dördünün bir arkadaş grubu oldukları doğrulandı sanırsak!

@**ramseyal**: Sizin hala şüpheniz mi vardı?

@**svrsnape**: İç çamaşırımın rengini de öğrenmek ister misiniz?
|
@**gossipcauldron**: Evet.
|
@**kingoflions**: Oha, yavaş. @**gossipcauldron**

@**regulus_black**: Sorsanız söylerdik yani ne bu devlet sırrıymış gibi davranışlar?
|
@**gossipcauldron**: Böyle daha eğlenceli oluyor.

@**lilevans**: Beni niye dışlıyorsunuz ya?
|
@**heliosanto**: Kim dışlıyor seni canım ya? Boşver onları.
|
@**gossipcauldron**: Lily'ciğim olur mu öyle şey, yazmayı unutmuşuz. @**lilevans**
|
@**lilevans**: Umarım öyledir...
|
@**Aaa**: Size diyorum Lily bu sayfanın en büyük istihbarat kaynaklarından biri. @**Vvv** @**Yyy**
|
@**Yyy**: Bence de öyle. Baksana nasıl kıvırdılar.

+237 yorum

kingoflions: Neredesin?

svrsnape: Geliyorum.

kingoflions: Tamam ama neredesin?!

svrsnape: Yazıyor...

Görüldü.

Yazıyor...

Biçim Değiştirme sınıfının oralardayım.

Kaç adımda geldiğimi de sayıp söylememi ister misin?

kingoflions: Gerek yok.

Ayrıca acele et biraz.

Gerginlikten kusacağım şimdi!

svrsnape: Sadece yanaktan küçük bir öpücük. Çok da büyütme bu kadar.

kingoflions: Bunun hakkında konuşacaklar ama.

svrsnape: İnsanlar hep konuşuyor.

Zamanla unutacaklardır.

Gerçekte kimse kimin ne yaptığını umursamıyor.

Sadece onlara o an konuşacak bir şey olduğu için öyle davranıyorlar.

Dediğim gibi, yeni bir dedikodu bulduklarında unutacaklar.

James iç çekti. Haklıydı ve çok umursamazdı! Yine de neredeyse bütün endişeleri dinmişti. Omzunu yasladığı duvardan ayrılarak içeriye doğru bir bakış attı. Artık tek tük birkaç kişi gelmeye başladığına göre çoğu zaten içeride olmalıydı. Yani harika(!) Artık okulun büyük bir çoğunluğu bunu görecekti.

Adım sesleri duyduğunda başını kaldırıp

baktı. Bir çift kara gözle denk geldiğinde nefesini tuttu.

"Hadi yapalım şu işi." dedi Severus bıkkın bir ifadeyle. Ancak o da, gerginliğini saklayamıyordu.

Bir daha böyle bir iddiaya girme aptallığını yaparsa kendini Astronomi Kulesinden atardı!

"Tamam..."

Uslu uslu onun yanında ilerlerken avuçlarında tuttuğu telefonu sıktı. İçeri yan yana girdiklerinde kimse onlara bakmıyordu. Herkes yemeğine ya da arkadaşlarına odaklanmıştı. Sadece iddiayı bilenlerin gözleri onların üzerindeydi.

Sirius, Remus, Peter, Lily, Frank, Ambroise, Sabrina, Marlene, Alice, Dorcas, Pandora, Simon, Daniel, Regulus, Altair, Helios, Eva ve Evan, Avery ve Rosier.

Derin bir nefes alarak gergince Severus'a döndü. Şimdi ikisi de birbirlerine dönüktü.

James ona bir adım attı. Severus da öyle. Sonra uzanıp dudaklarını büzdü ve hızlı bir öpücükle yanağına temas etti. Pürüzsüzdü! Kokusu buram buram ciğerlerine dolarken hemen geriye çekildi ve şimdiden üzerinde hissettiği bakışlarla başını eğdi.

Sonra Severus, James'in öne eğdiği başını kaldırmak için çenesinden tuttu ve göz göze gelmelerini sağladı.

James nefesini tuttu.

Eğildi ve yanağına hızlı ama yumuşak bir öpücük kondurdu.

Kalbi galiba durmuştu...

"Oha! Bunu gördünüz mü?" diye bağırdı uzaktan biri. Fısıltılar artarken bazıları ne olduğunu soruyordu, bazıları da heyecanla anlatıyordu. James aceleyle ondan uzaklaşıp Gryffindor masasına koştu.

Nefes nefese Sirius'la Remus'ın arasına çöküp büyük bir bardak suyu kafasına dikti.

İçi yanıyordu resmen!

//////-----//////

@**gossipcauldron**: Bugün kahvaltıda Büyük Salonun girişinde birbirini öpen çift pek çok iddiayı kanıtladı! İkisi de sevgiyle birbirlerini öperken görüldüler! Ne harika değil mi? Ne yazık ki şu an fotoğraf yok elimizde ama illa ki çeken olmuştur. Bize de yollamayı unutmayın!

James yastığı suratına bastırıp kendini boğmaya çalıştı. Sonra aceleyle telefona dönüp yorumları okumak için göz gezdirmeye başladı.

Yorumlar;

@**ramseyal**: Bende çok şaşkınım. Neden oldu ki acaba böyle?
|
@**siriussuperstar**: Evet bende şok içindeyim!

James resmen yorumdan kahkahalarını duyabiliyordu. Bir de bilmezden geliyorlar... İşin en kötü yanı, bunun iddia olduğunu söyleyemezler!

@**lilevans**: Evet, çok yakışıyorsunuz! @**kingoflions** @**svrsnape**
|
@**svrsnape**: Lily.
|
@**lilevans**: Tamam sustum... ALDJFKSLFKK

@**Aaa**: Merlin! Bunu gördüm ya artık beni miyavlayan ejderha bile şaşırtamaz.

@**Vvv**: İnanılmaz! Resmen en best shipim gerçek oluyor gözlerimin önünde.

@**Xxx**: Bu iğrenç. Yorumlardaki herkes de vıcık vıcık konuşmuş. İğrençsiniz.
|
@**Aaa**: Kes be köpek

@**marleyqueen**: Yakışıyorsunuz. ;)
|
@**Bbb**: Değil mi ya...

@**alexee8**: Her şeyi geçin James'den beklemezdim. Dostum bu iğrenç.
|
@**Aaa**: Ben hiçbir şey demiyorum, o desin @ **svrsnape**
|

@**svrsnape**: Sen 6'lardan Alex'sin değil mi? Yerinde olsam fazla konuşmazdım, zaten sinirlerimi bozuyorsun. Geçenki olayı unutmadım.
|
@**alexee8**: Öyle demek istememiştim Severus. Hemen sileceğim yorumu.

+719 yorum

+718 yorum

Sonra James'in gözlerinin önünde yorum silindi.
James şaşkın şaşkın baktı. Severus... Onu mu korumuştu?
Onu?

Sırtüstü döndü ve tavana baktı. Sonra yüzüne kocaman bir gülümseme yerleşti.

///////-----///////

Ard arda gelen yorumlara sırıtarak telefonu bıraktı ve arkadaşlarına döndü.

"Tamamdır bu iş. Kafalarına soktuk bir kere. Şimdi sırada onları yakınlaştırmak var."

"Ne yapacağız?"

"Süpürge dolabına kilitleyebiliriz. İkisinden biri banyodayken diğerini yanına yollarız. Onları birbirine yakın pozisyonlarda yakalayacağız. Bazen diğerleri yakalayacak." dedi ve sırıtarak bacak bacak üstüne attı.

"Dedikodu, aşkı getirecek."

12

James gözlerini kısmış, oldukça önemli bir iş için telefonunu eline almıştı. Severus'un hesabı önünde dururken yanlışlıkla herhangi bir şeyi beğenmemeye dikkat etti. Sahte hesabıydı ama olsun... İlk önce takipçilerine baktı.

Daha önce 300 gibi bir sayıda olan takipçileri muhtemelen son dedikodulardan sonra 604'e çıkmıştı. Aceleyle gözlerini gezdirdi.

Sabrina, Ambroise, Siri- dur ne? Sirius onu takip mi ediyordu? Sirius?!
Remus, Peter... Gözleri şokla açıldı.
Orada bir yerlerde Lucius Malfoy ve Narcissa Black'in hesaplarını gördü.
Yakında evleneceklerdi onlar da... Altair, Lily, Eva ve Evan, Pandora, Edgar ve bakmaktan sıkıldığı bir sürü kişi.

İç çekerek kimleri takip ettiğine baktı. Onlar da artmıştı...

lilevans

ramseyal

heliosanto

regulus_black

jacksonwllc

Jackson Wallace mi? Yüzünü buruşturdu. Eski sevgilisini neden takip ederdi ki bir insan?

gossipcauldron

sabrinasakuzuki

ambroiantares

luciusmalfoy

cissablack

siriussuperstar

remusslupin

peterrpttgrw

abbylee

Abby Lee mi? Abigail Lee olan Abby Lee mi? Hani şu model olan.

James kaşlarını çatarak hesabına girdi.

En başta bikinili bir fotoğrafı vardı, bir dergi kapağındaydı. Siyah uzun saçları, açık bir teni, uzun da bir boyu vardı. Zeytin yeşili gözleri ve muhtemelen boya- yani makyajla renklendirilmiş pembe yanakları vardı.

Severus niye bu kadını takip ediyordu?

Neden yani, amaç ne?

Bir an sonra aceleyle 4 milyon takipçisi olan kadının takip ettiği bir avuç kişinin hesaplarına baktı.

svrsnape

NE?

"SİRİUS!"

"Ne oldu be?" dedi panikle banyodan çıkan Sirius. Saçları köpüklüydü. James aceleyle ayağa kalkıp telefonu burnunun ucuna kadar soktu.

"Bu kadın kim ve neden Severus'u takip ediyor?"

"Vay," dedi biraz uzaklaşıp ekrana bakan Sirius. "Severus da durmuş durmuş, turnayı gözünden vurmuş."

James öfkeyle onu banyoya geri ittirip kapıyı kapattı ve arkasını döndü. Peki... Kendisi sorardı.

Kararlı adımları bir anda durdu.

Belki de soramazdı....

İç çekerek yatağına ilerledi ve telefonu da alarak sırtüstü uzandı. Gözleri onun fotoğraflarında gezinirken muhtemelen Sirius'la konuşurken gelen fotoğrafı gördüğünde kocaman açıldı.

@*svrsnape*: Regulus ve Helios az önce kitaplığını devirmeyi başardılar. Bakışları çok şey anlatıyor, değil mi?

Yorumlar;

@**Aaa**: Hesaptaki neredeyse tüm gönderileri Lily'nin paylaşması hem çok komik hem de hoş ya.
|
@**lilevans**: 😘

@**regulus_black**: Yüz tane kitabı var nasıl toplayacağız biz bunları?
|
@**Vvv**: Büyü bir nedenle var oldu...
|
@**regulus_black**: Severus asalarımızı çekmeceye koydu. Sabah iki saat uğraşıp düzenlediği için ekstra öfkeli.
|
@**heliosanto**: Regulus! Bırak telefonu da yardıma gel!

@**ramseyal**: Can çekişiyorlar, öyle hoş ki...
|
@**svrsnape**: Zevk alıyorsun değil mi?
|
@**ramseyal**: Dört köşeyim şu an.

+52 yorum

James fotoğrafa çıkıp sırıttı. Bakışları cidden komikti. Fotoğrafı büyütmeye çalışırken yanlışlıkla beğendiğinde gözleri dehşet içinde açıldı ve nefesi kesildi. Aceleyle sahte hesapta olduğunu doğrulayana kadar az daha kalbine iniyordu...

Sonra dönüp beğeniyi kaldırsa fark edileceğinden endişe ederek öyle bıraktı. Parmakları o engel olamadan aşağı inerken fotoğraflara baktı.

Lily'nin çekip paylaştığına emin olduğu birkaç fotoğraf daha vardı. Sonlara doğru bir fotoğrafı gördüğünde yerinde doğrulup gözlerini kıstı.

Abigail Lee olduğuna emin olduğu kadın, Severus'un kucağında oturuyordu.

Severus'un.

Yok ya... Yanında oturuyordur. Sadece kameraya öyle görünmüştür.

Yoo, bayağı bayağı kucağındaydı!

Yorumlara da kapalıydı. Sadece açıklama kısmında @**abbylee** yazıyordu.

Derin bir nefes alarak tüm fotoğrafları kontrol etti. Başka hiç fotoğrafları yoktu. Hiçbir gönderide de hesabı etiketlenmemişti.

Onun dışında Lily'le 5, Jackson'la 4, Regulus'la 4, Altair ve Helios ile 3 fotoğrafı vardı. Bazılarında karanlıkta, bazılarında tam ortada, bazılarında da kameraya bakmıyordu. Onun dışında habersiz çekilmiş 5 fotoğraf vardı. James habersiz çekildiğine emindi. Severus ölse de haberi yokmuş gibi poz verip fotoğraf çektirmezdi. Sonra... Hepsinin birlikte olduğu iki fotoğraf daha vardı ama Abigail'in olduğu başka fotoğraf yoktu.

Rahat bir nefes verirken kaşları yavaş yavaş çatıldı.

Resmen 45 dakikadır da hesabını stalkladığını fark ettiğinde telefonu elini yakmış gibi fırlattı.

Bir de o kadınla resimlerine kafayı takmıştı!

Sanki kıskanmış gibi.

Saçmalık... Tamamen saçmalık!

13

Altair kaşları çatık bir şekilde çamur içindeki yavruya baktı. Doğalı birkaç gün olmuşken Hagrid onu kulübesinin arkasındaki çamur ve pislik içindeki çitlerin arasında bırakmıştı. Kızgınlıkla çitlere yaklaştığında beyaz tek boynuzlu at ayağa kalktı ve zayıf bacakları üzerinde düşe kalka ona yaklaştı. Yüzünde kocaman bir gülümseme oluşan Altair asasını çıkarıp bir Aklapakla yaptı ve eğilip onu kucağına aldı.

"Bebeğim benim." dedi alnından öperek. "Minik mucizem nasılmış bugün?"

Öpücükleri arasında hoşnut bir ses çıkarıp boynuna doğru gömülen yavruyla kalbi erimiş bir şekilde sırıttı. "Yerim ben seni. Yeryüzünde var olan en tatlı yaratık seni!"

Beyaz yavru başını kaldırıp küçük pembe diliyle yüzünü yaladığında kıkırdadı. Bayan Olivia bunu görse dehşetle bayılırdı. "Ya!" Şimdi sevgiden ölecekti! "Bebeğim benim."

"Kıskanmalı mıyım?" dedi bir ses. Altair irkilerek başını sağa çevirdi. Çitin sağ kısmına yaslanmış olan Sirius, yüzünde sırıtmayla ona bakıyordu. Altair anında asil ve havalı haline bürünürken Sirius çitten ayrıldı ve yanına yürüdü.

Göz temaslarını kesmeden eğilip Altair'in çenesinin altına sığınmış olan yavruyu öptü. "Hey, ufaklık, babalarının konuşacak önemli bir meselesi var. Sonra seni görmeye gelsek nasıl olur? Söz veriyorum bulabildiğim en sulu elmayı getireceğim."

Sanki anlıyormuş gibi konuştuğu yavru tek boynuzlu at, anlamış gibi Sirius'a atıldığında Altair kaşlarını çattı. Sulu bir elmaya satılmıştı resmen. Ayrıca o babalar kısmını da unutmamak gerek...

"Sirius ne yapıyorsun?" dedi Altair kucağından alınıp tekrar çamura bırakılan yavruya bakarken.

"Seni tek başına yakaladım, bırakır mıyım sence? Konuşmamız gerekiyor." dedi bileğinden tutup onu göle doğru çekiştirirken. Altair gözlerini devirdi. Bu konuşmayı yapmak istemiyordu.

"Sirius."

"Kapa çeneni."

Altair inatlaşmak istedi ama Sirius onu bir ağacın dibine ittirdiğinde ağzından tek kelime çıkaracak zamanı bulamadı. "Sirius!"

Kaşları çatık, öfkeli bir şekilde bakan Sirius tam karşısına oturdu ve alev alev yanan grileri ile ona baktı.

"Benden neden kaçıyorsun!?"

Altair iç çekti. Kızgınken çok ateşliydi...

Konumuz bu mu Altair!?

Kendine kızarak kollarını göğsünde birleştirdi. "Kaçmıyorum."

Sirius yüzlerini yaklaştırdı ve parmağının ucuyla göğsünü dürttü. "Kaçıyorsun!"

"Kaçmıyorum! Sadece düşünmem gereken şeyler vardı!"

"Öyle mi?" dedi alayla. "Neymiş o? Beni nasıl başından atacağın mı? Beni istemiyorsan açıkça söyle, Altair. Çok ciddiyim bir daha gölgem bile değmez sana ama beni böyle arada bırakma. Acı çektiğimi görmüyor musun?"

Altair ondan o kadar uzak durmanın düşüncesini bile sevmemişti. Ama diğer yandan birlikte

olmaları için de engeller vardı. En büyüğü-

"Yapamam." dedi üzgünlüğünü yansıtmamaya çalışarak.

"Neden? Altair seni seviyorum! Beni sevmiyor olabilirsin ama hiç mi yok yerim kalbinde?" dedi Sirius kollarını iki yandan tutarak.

"Öyle değil-"

"Ne değil!?"

"NİŞANLIM VAR!"

"Ne? Sen ne..." sesi sona doğru kısıldığında Altair başını diğer tarafa çevirip dolu gözlerini ağaçlarda gezdirdi.

"Duydun işte."

"Ama- ama sen-" elleri çekildiğinde kalbindeki acıyla yutkundu.

Nişanlısının küstahça bakan mavi gözlerini düşünürken burnunu çekti hafifçe.

"Ne zamandan beri?"

"5 ay."

"5 ay!" dedi Sirius ifadesiz bir sesle.

"Seviyor musun onu?"

"Saçmalama!" dedi Slytherin öfkeyle ona dönüp. "Onu seven bir annesi var bir de okul arkadaşından zorla satın alıp kraliçesi gibi baktığı kedisi!"

Sirius kaşlarını kaldırdı. "O zaman neden nişanlısın onunla?"

Altair kollarını kendine sarıp çekti. "Ben yetimhanede büyüdüm Sirius." Onun şokunu hissetse bile devam etti.

"7 yaşındayken Aleksander Ramsey isimli bir adam beni evlatlık aldı, büyüttü. Yıllarca onun yemeğini, onun parasını yedim ve sonra o... Çocukluk arkadaşı, dostu yüzünden iflas etti. Büyük bir mücevher işi vardı. Her birini kendisi tasarlardı, hatta ben büyürken bana da öğretti. Ama ihanete uğradı. İşlerini toplamak için çözüm ararken eski bir arkadaşı bir evlilik planı sundu. Kocası ona yardım etmesine izin vermezdi ama eğer evlilik ya da nişan olursa işler kolaylaşır, para yardımında bulunurdu.

Daha sonra da, işler düzeldiğinde babam ona geri öderdi. Nişanı kabul ettik. Bir ay sonra kızıyla nişanlandım. Adını bile o gün öğrendim ama babama yardım etme ve emeklerini kurtarma isteğim

çok güçlüydü."

"Ve? Yardım etmediler mi?"

"Kızın babası, pek güvenemedi bize. Düğün sonrası her şeyi hallederiz demeye başladı kadın da. Eğer evlenmezsem babamı kurtaramam Sirius. Bu yüzden seninle olamam. Diğerleri hiç ciddi ciddi değer verdiğim insanlar değildi. Sadece takılıyorduk ama sana bunu yapamam. Yıllar sürebilir! O kızla evlenmemi, ona katlanmamı izleyip beni beklemeni isteyemem. Ama bu işten de çıkamam. Yardım lazım, çok fazla para lazım. Bu da onunla en az bir yıl evli kalmam demek. Zaten aramızdaki şeyin de ne kadar uzun gidebileceğini bilmiyor-"

"Orada dur," dedi Sirius sert bir şekilde. "Ne düşünüyorsun? Seni birkaç ay ya da yıl sonra terk edeceğimi mi? Sevgime güvenmiyor musun? Beni iyi dinle Altair Ramsey! Seni bir anda sevdiğimi mi sanıyorsun? Ben seni 5. yıldan beri seviyorum! Seni unutmak için her şeyi yaptım! Ama bak... neredeyse 2 yıl oldu yine de ben hala sendeyim. Senden gidemiyorum."

Altair dolu gözlerle ona baktı. "Ne yapacağımı bilmiyorum Sirius. Babam da bunu istemedi ama eğer işleri tamamen batarsa yılları gidecek. Rahat bir hayat yaşayamayacağız. Ondan bunu alamam. Ona borçluyum."

"Ben halledeceğim." dedi Sirius kararlılıkla. Uzanıp alnından öptü.
"Ben halledeceğim, söz. Sakın ağlama, oyarım gözlerini."

Altair gülerek gözlerini devirdi. "Ağlamıyorum aptal!" Sirius 'ya, ya... kesin öyledir.' diye mırıldanırken Altair omzuna vurdu.

"Sakın aptalca bir şeyler yapma. Babam adamı ikna etmeye çalışıyor. Bize parası sadece birkaç ay lazım. 5-6 ay yani. Yapılması gereken çok iş olacak ama ondan sonra babam eskisi gibi çok kazanabilecek. O herif her şeyimizi aldı. Kasaları da boşaltıp yok oldu. Belki de hiçbirine gerek kalmadan Seherbazlar onu yakalar ve bende nişanı atarım."

Sirius sırıtarak onu omuzlarından itti. Altair saçlarının pis toprağa değdiğini hissettiğinde dehşetle kalkmak için çırpındı. "Sirius! Sirius bırak beni! Karınca vardır burada!"

"Ne karıncası ya? En fazla solucan falan." dedi kollarını daha sert tutarken. Altair elbette kaçabilirdi ama bunun için ona kafa atması gerekiyordu.

"Sirius yemin ederim seni-"

Dudakları bir anda birleştiğinde sustu. Sirius sertçe dudaklarını öperken ellerini bırakmıştı. Altair anında ona karşılık verip dudaklarının tadıyla iç çekti. Sol eliyle saçlarını tutarken sağ elini gömleğinin içine sokup tenini keşfetti.

"Altair," diye fısıldadı Sirius nefes nefese. Dalgalı siyah saçları dağılmıştı. "Seni asla bırakmayacağım."

Altair cevap vermeden dudaklarına uzandı ama Sirius geri çekildi. "Çok ciddiyim. Evlenip 4-5 çocuk yapacağız."

"Uyumuyorsun da halbuki." gülerken pantolonundan içeri giren soğuk parmakları hissettiğinde nefesi kesildi.

"Ya," dedi Sirius alaycı alaycı. "Neden olmasın?"

"Sirius!"

"Bebeğim?" dudaklarını boynunda hissettiğinde gözlerini yumup onu kendine çekti. "Yoksa," hafifçe ısırdı. "çok mu oldu?"

"Tabi çok oldu!" dedi Altair aniden. "En fazla 3 olur."

Gözleri bir anda büyürken Sirius kahkaha attı. Altair az önce onunla 3 çocuk yapmayı kabul etmiş olmazdı... Yok canım, yapmamıştır tabii.

Lanet olsun, dedi içinden. Keşke o solucanları yeseydim de demeseydim. Şimdi 10 yıl dilinden düşmez bu.

"3 tamamsa ben anneme gidip damadın hazır diyorum?"

"Sirius!" kızgınca onu kendine çekti. "Ya beni öp ya da asla çocuğunun olmayacağından emin olayım!"

Sirius eğilip tekrar dudaklarını birleştirirken, "Sevgilim nasıl isterse," dedi ve mümkün olduğunu bile bilmediği bir duygu yoğunluğuyla onu öptü.

Sevgilim...

Eğer her zaman ona böyle şeyler söyleyip, böyle öpecekse Altair biraz risk alıp planlarından ödün verebilir, onunla bir şeyleri düzeltmeyi deneyebilirdi.

Ve eğer olmazsa, babası için o kızla evlenip birkaç ay veya birkaç yıl sonra ayrılırdı.

Asıl korktuğu şey o sırada Sirius'u kırmaktı.

14

O hafta oldukça sinir bozucuydu. Pazartesi, Severus ile KSKS sınıfında hapsoldu. Salı, Büyük Salonun girişinde o öpücük sırasında biri tarafından itilerek kucağına düştü. Çarşamba, onunla süpürge dolabında kilitli kaldı. Ve elbette dedikodu sayfası bunun hakkında bir düzine gönderi paylaşmıştı. James o sayfayı severdi. Dedikodular ile dalga geçer, oyalanırdı. Şimdi ise sayfanın adını ne zaman duysa tüyleri diken diken oluyordu!

Perşembe henüz bir şey olmamıştı neyse ki... Sadece sıkılıyordu.

Kaşlarını çatarak yan tarafındaki kız grubunu dinlemeye çalıştı. Sesleri net geliyordu ama dinlediğini de belli etmek istemiyordu. Canı sıkılmıştı. Sirius yine Altair'in peşindeydi. Aslında ikisi daha önceye göre daha yakın görünüyordu. Şapşal arkadaşı bu sefer de bulduğu en güzel çiçeği sipariş etmiş, Altair'e vermek üzere büyük bir şövalye gibi kasıla kasıla yanına gitmişti. Peter, ilk sevgilisi olan Eva'yla buluşmuştu ve Remus da profesör McGonagall'ın yanındaydı.

Yani James tekti. Keşke Quidditch antrenmanı olsaydı da bari canı sıkılmazdı. Ama resmen dünyanın geri kalanı tarafından dışlanmıştı.

Kollarını önünde birleştirmiş, ağaca yaslanmıştı. Her 10 saniyede bir üzerine çıkan karıncaları kovuyordu.

İç çekti. Kızların konuşması da sıkıcıydı!

Ona neydi ki Alice'in yeni aldığı kırmızı ayakkabılardan!

Gözlerini kapatıp dinlenmeye karar verdi. Ta ki Lily, Severus'un başkanlar banyosunun şifresini bildiğini

ve hatta şu anda orada olduğunu söyleyene kadar. Gözleri anında açılırken Lily'nin, diğer kızlara bir gün oraya gitmeyi teklif ettiğini duydu. Gerisi umurunda değildi. Ayağa fırlayıp neredeyse mutlulukla okula ilerledi. Severus'la uğraşırsa belki o kadar da sıkılmazdı!

Banyonun önüne geldiğinde, Severus'un banyo yapıyor olma ihtimalini bile düşünmeden içeri girdi. Kapı arkasından kapanırken gözlerini etrafta gezdirdi. Kavga çıkarabilir, laf atabilirdi.

Ama gözleri onu bulduğunda, kocaman açılmış gözlerle balık gibi bakmak dışında bir şey yapamadı. Büyük havuzlardan birinde, köpüklerin içinde duruyordu. Kolları iki yandan mermere yaslanmışken başını geriye atmış, gözlerini kapatmıştı.

James alık alık onu süzdü. Islak saçları, suyla parlayan göğsü...

Oha James, bir salyalarının akmadığı kaldı! Kendine kızarak etrafa bakındı. Sessizce ona yaklaşıp üzerine şampuan sıkabilirdi. Derin bir nefes alarak ona yaklaştı. Nasılsa gözleri kapalıydı. Yandaki şampuan şişelerinden açık olanı alıp sinsi sinsi sırıttı. Bir ton şampuanı arındırmak için uğraşacağını düşünmek bile can sıkıntısını yok ediyordu. Şampuanı yavaşça kafasına yaklaştırdı, nefesini tuttu.

Tam sıkıyordu ki Severus gözlerini açtı. Bir anda gözlerini açmasından korktuğu sırada, tepesinde onu gören Severus da korkmuş, bileğinden tuttuğu gibi suya çekmişti onu.

"Ne yapıyorsun ya!?" diye nerdeyse çığlık attı James.

"Asıl sen ne yapıyorsun ruh hastası! Ne bileyim sen olduğunu?"

Kızgın yüzüne bakan James, çenesindeki köpüğü silip kızgın kızgın baktı. Şampuanı yerine bırakıp bakmaya devam etti.

"Hadi katil falan olsam, suya çekip ne yapacaktın!? Siren misin sen?"

Severus iç çekti. Sinirlenmiş görünüyordu. "Ne istiyorsun?"

Aman o ne biçim soruş? Küfür etsen daha az alınırdım...

"Hiç," dedi uzata uzata. Sırıtarak devam etti. "Sinirlerini bozmaya gelmiştim."

Severus kızgınca uzanıp yakasından tuttuğunda gözleri kocaman açıldı. "Benimle uğraşma Potter. Ciddiyim, çok sinirlerim bozuk, canını yakarım."

James ondan uzaklaştı ve kaşlarını çattı. "Ne oldu?" dedi ilgiyle. Aslında endişeliydi de.

"Seni ilgilendirmez. Sadece git."

James normalde üzerine giderdi ama sadece sinirli değildi, üzgündü. Gözlerindeki her bir bakışın ne anlama geldiğini en iyi James bilirdi. Yıllar süren kavgaları sağolsun, o gözlere çok bakmıştı.

Bu yüzden üzerine gitmemeye karar verip başını salladı ve sabunlu havuzdan çıktı. Asasıyla rasgele bir şekilde üzerini kuruladı. Banyoya ihtiyacı olacaktı...

Ayrılmadan önce son kez ona baktı. Siyah gözleri ifadesizce suya bakıyordu. James geldiği gibi sessizce ayrıldı.

Ama aklı ondaydı. Ne olduğunu, neyin onu üzdüğünü öyle çok merak ediyordu ki...

O akşam sıkıntılı sıkıntılı yuvarlanıp durdu. Önce ortak salondaydı, sürekli yer değiştirip etrafındakilere bulaşmış, sonra da artık kızgın bakışlarına sinir olup yatakhaneye kaçmıştı. Sonra banyoyu karıştırmış, camdan dışarı, aşağıdaki alt sınıfların kafasına şeker atmıştı.

Yesinler diye canım...

İşte en son yatağında yuvarlanırken bildirim sesiyle irkildi. Son zamanlarda bu sesi her duyduğunda işin sonu hiç hoşuna gitmiyordu.

Tam da tahmin ettiği gibi, gossipcauldron'dandı. Haberin kendisi ile ilgili olmaması için dua ederek bildirime tıkladı.

Tabii ki onun hakkındaydı...

@**gossipcauldron**: Selamlar! Yeni bir dedikodu ile tekrar buradayız! Bugün James Potter ve Severus Snape'in, Başkanlar Banyosunda baş başa vakit geçirdiklerine dair kesin bir bilgi aldık. Hâlâ inkar ettikleri ilişkileri için bir kanıt daha sayılmaz mı?

Yorumlar;

@**kingoflions**: Öyle bir şey için değildi.
|
@**Aaa**: Ha yani banyodaydınız?
|
@**Vvv**: Aha itiraf!
|
@**kingoflions**: Saçmalamayın. @**Aaa** @**Vvv**

@remusslupin: Tahminen ne zaman bırakırsınız bunu konuşmayı?

@**siriussuperstar**: Ne zaman yahu?

@**lilevans**: Sev bana söylemedi öyle bir şey, mesaj atmayı kesin.

@**svrsnape**: Bakın ilk ve son kez bu kadar açık olacağım. Potter ile aramda hiçbir şey yok ve olamaz. Bu sizi ilgilendirmese bile etrafımdaki insanları rahatsız etmeyi bırakın diye söylüyorum. Gerçekten onun gibi biriyle birlikte olmak isteyecek kadar delirdiğimi mi sanıyorsunuz? Benimle uğraştığı onca yıldan sonra? Asla. Onunla asla birlikte olmam ve o da bunu istemez zaten. Bu yüzden hepiniz beni ve arkadaşlarımı rahatsız etmeyi kesin!

+673 yorum

James alt dudağını ısırıp yorumu bir kez daha okudu. Nedensizce... Gerçekten hiçbir neden yoktu ama kalbi kırılmıştı. Böyle boğazında bir yumru vardı. Halbuki o haklıydı.

Sirius'un elini omzunda hissettiğinde ekranı kapattı aceleyle ama çok geçti. Çoktan görmüştü.

"Çatalak..." dedi Sirius sıkıntılı bir sesle. "Üzülüyor musun?"

James güldü. "Saçmalama, ne üzüleceğim."

"O zaman neden gözlerin doldu?"

James önüne dönüp omuz silkti. Ama gözlerinin neden dolduğunu açıklamadı. O açıklamayı kendine de yapamamıştı ki...

15

Severus yüzünü buruşturdu. Uzaktan uzaktan bir gürültü kulaklarına dolup onu rahatsız ediyordu.

"-ev! Sev uyan! Hadi ama bugün Quidditch maçı var! Kalksana be! Kış uykusuna mı yattın?"

Severus huzursuzca diğer tarafa döndü ama omzunu bir mengene gibi tutan ellerden kurtulamadı. Altair'e ait olduğunu düşündüğü ses tekrar kulağının dibinden geldi. "Severus acele et! Hepimiz orada olacağız! 4 gündür sürekli maç ile ilgili şeyler paylaşıldı, hiçbirini görmedin mi? Başlamak üzere!"

"Siktir git Altair." diye mırıldandı uykulu uykulu. Bu hayatta uykudan daha çok sevdiği bir şey olamazdı şu an.

"SEVERUS KALK HEMEN!"

Severus irkilerek doğruldu ve şaşkınca o sesi çıkaran kişiye döndü. Regulus elleri belinde, üzerinde Quidditch forması ile kapının orada dikiyordu. Sonra derin bir nefes aldı ve sırıtarak ellerini cebine soktu. "Uyandın. Sonunda... Hemen kalk ve hazırlan. Ben de gidip sevgilimden şans öpücükleri alayım."

Öpücük-ler?

Severus yastığı suratına bastırdı. Bu insanlarla arkadaş olmaya neden devam ediyordu ki? Neden yani?

"Kendini boğman işe yaramaz, Sev. Kalk hadi hazırlan." dedi Altair keyifli bir sesle. Severus yastığı çekip ayağa kalktı ve gözlerini Altair'in üzerinde gezdirdi. "O benim gömleğim."

"Evet, öyle." dedi Altair ve sırıttı. Bu kötü ve belalı çocuk sırıtışı değildi. Yaramaz çocuk sırıtışıydı. "Çok hoşuma gitti aldım. Yıkayıp geri koyarım."

Severus iç çekerek yanından geçti. Altair'in, başkalarının kıyafetlerini giyme huyunu çok iyi biliyordu. Onunla uğraşamazdı. Severus banyoya girip tuvaletini yaptı ve elini yüzünü yıkadı. Dişlerini fırçaladıktan sonra üzerindeki tişörte yüzünü kurulayarak odaya geçti. Altair çoktan gitmişti. Belli ki Severus ile uğraşmak şu anlık onu eğlendirmemişti. Belki de şu an ortak salonda 1. sınıf Slytherin'leri korkutup eğleniyor olabilirdi.

Severus saate bakarken dolabı açtı. Maça yarım saat kalmıştı. Giyinip anca giderdi oraya. Aceleyle eline gelen ilk pantolonu çekti. Lacivert bir kottu. Severus onu beğenmeyip hiç katlamadan geri tıktı ve siyah bir tane alıp giydi. Pijama altını da dolaba attı. Üstüne ne giyeceğini düşündü. En sevdiği siyah gömleği kapılmıştı. O zaman iki numaralı lacivert gömleği seçerdi. Neredeyse siyah gibi ama oldukça hoş bir renkti. Kaliteli bir kumaştandı. Aceleyle üzerine geçirip düğmeleri iliklerken aynanın önüne geçti ve kendine baktı. Göz altları biraz mor gibiydi. Gece saatlerce uyumayıp ders çalıştığı için olmuş olmalıydı. Saçları da elektriklenmişti.

İç çekerek kenardaki iksirden birkaç damlayı fırçanın üzerine döktü ve saçlarını taradı. Eski parlak ve düzgün halini alırken asasını, cüzdanını ve oda anahtarlarını alıp çıktı. Sadece 5 dakika kalmıştı.

Aceleci adımlarla ilerledi ve ortak salondan çıktı. Zihni boş bir şekilde ilerlerken derin nefesler alıyordu. Baharın hoş kokusu ciğerlerine dolarken bahçeye adım attı. Regulus'un korkutucu

bakışlarının anısı zihnine düştüğünde daha da acele etti. Olur da gecikirse sonraki 10 ay dilinden düşmez, hayatı Severus'a dar ederdi.

Neyse ki maç başladıktan sadece 4 dakika sonra tribünlerde yerini almıştı. Altair korkutucu bakışlarla karşı tarafa bakarken ondan ürken birkaç kişi uzağa oturmuştu. Helios ise sarı saçları ve simsiyah kıyafetleri ile onun solunda oturuyordu. Severus hiçbirini takmadan yanına yerleşti ve rahatça oturup duruma baktı. Maç durgundu. Gryffindor-Slytherin arasında oynanıyordu ve herkes günlerdir gergindi. Öyle ki tescilli belası olan gossipcauldron bile onun hakkında haber yapmayı kesip Quidditch takımları hakkında gönderiler paylaşmıştı.

Lanet sayfa resmen ortamı kızıştırmış, özenle seçilmiş kelimelerle iki tarafı da gerginleştirmişti. İki gün önce toplam 4 Slytherin ve 7 Gryffindor kavga etmişti. Dün de bir grup birbirine girmişti.

Cidden dedikodu kazanıydı...

Severus'un gözleri sanki mıknatısla çekilmiş gibi James'i bulduğunda kaşları kalktı. Takım kaptanı olarak iki kat odaklanmış görünüyordu.

Maç şiddetlenirken Bludger'lar oradan oraya savrulup, vurucuların yönlendirmesi ile oyuncuları vuruyordu. Ama asıl kızışma Slytherin'den bir Kovalayıcı düştüğünde oldu. Slytherin'ler aniden taktik değiştirdi. Savunmacı ve kazanmaya odaklı takım, saldırıya odaklandı.

Tüm takım bir anda, arayıcı olan Regulus dışında, James'in üzerine oynarken Severus yerinde doğruldu. Kaşları çatılırken gözlerini kıstı ve dikkatle izledi. Bir Bludger dağınık saçlarını sıyırdığında nefesini tutarak ayağa kalkacak gibi oldu ama neyse ki James kolayca eğilip kaçmıştı. Öfkeli ela gözleri etrafta geziniyordu.

Gryffindor tribününden öfkeli sesler yükselirken maç devam etti. O lanet Bludger tam 4 kez daha James'i sıyırıp geçti. Bir tanesi omzuna çarpmıştı. Severus öfkeli bakışlarla onu atan ite baktı. İçinden geçen onlarca işkence laneti zihninden sel gibi geçerken James acıyla bağırdı. Etraftaki sesler artarken o aptal, acısına rağmen elini kaldırıp oyunun durmasına engel oldu. Yetmezmiş gibi o halde kendini zorlayıp 2 sayı daha attı. Severus iyi gibi görünmesi karşısında derin bir nefes alıp geri otururken Altair'in dikkatli bakışlarını görmezden geldi.

Beş dakika sonra nihayet iki takımın da arayıcıları ani bir inişe geçti. Keskin inişten bir anda sıyrılıp sola döndüler ve yukarı çıkan küçük sarı topun peşinden yükseldiler. Öyle hızlıydılar ki Severus, Regulus'un düşmesinden korktu. Altair'in diğer yanındaki Helios endişeyle kalkıp Regulus'un adını bağırdı.

"Hadi, hadi, hadi!" diye mırıldandı Altair. Regulus uzandı, diğer arayıcı da öyle. Son anda Regulus süpürgesi ile onu sertçe ittirdi ve kontrolü tekrar ele alıp Snitchi yakaladı.

Helios'ın yakından gelen mutluluk çığlığı ile Altair'in diğerlerine katılarak yaptığı tezahürat arasında gözlerini James'e çevirdi. Suratı asılmış, bir eliyle omzunu tutmuştu. Öyle çaresiz ve üzgün bir bakıştı ki, hüsran doluydu. Severus onu kollarına alıp sıkıca sarılma dürtüsü ile doldu.

Öyle ki onun gibi çelikten bir iradeye sahip olan Severus bile bu dürtüye engel olamadı...

Herkes yavaş yavaş dağılırken geride kalıp kutlama yapan Slytherin'lere katılmak yerine arka tarafa yürüdü. Soyunma odasına giden Gryffindor'ların arkasında, onlardan uzak bir yerden yürüyen James'e ilerledi ve sağlam tarafından tuttu.

İçten içe de kendine küfür ediyordu. Ne gerek vardı şimdi gelmeye? Ne diyecekti ki!?

"Severus?" dedi James alttan alttan bakarken. "Ne oldu, dalga falan mı geçeceksin yoksa?"

Severus gözlerini devirip etrafa bakındı. Görünürde kimse olmadığı için kendini durduramadan kollarını ona sardı.

"Ee... sen iyi misin?" dedi yorgun bir ses.

Severus iç çekti. Değildi galiba...

"İyiyim, sadece... Sadece sus ve sarıl."

James'in tereddütünü hissetti ama geri çekilmedi. Kollarını, ki sol kolunu zorlukla kaldırmış, acıyla inlemişti, Severus'a sardı ve başını göğsüne yasladı. "Bak bundan bir şeyler çıkarma ama bil diye söylüyorum... O maçta ne kadar emek verdiğini hepimiz gördük. Açık ara maçın en iyi oyuncusu sendin. O yüzden üzülme. Bir maç daha kaybetseniz bile diğerlerini kazanarak kupayı alabilirsiniz."

Hayır, hayır! Şu an moral konuşması yapmıyordu değil mi?
Sana ne oldu be aptal! Kendine gel!

"Be-ben teşekkür ederim." dedi James afallamış bir şekilde. Yavaşça ayrıldıklarında göz göze geldiler. Kızarmış yanakları ve ela gözleriyle büyüleyiciydi. Severus büyülenmiş gibi ona baktı. Kokusu baharın kokusundan bile güzeldi. Aslında... Annesi gibi kokuyordu. Ev gibiydi. James, evi gibi kokuyordu...

Hayır, hayır! Galiba o lanet sayfanın aptal gönderilerini çok fazla okuyordu. Bunun başka açıklaması olamazdı!

16

@**gossipcauldron**: Hâlâ çift olduklarını gizleyen ünlü çiftimizden yeni haber! Duyduğumuz dedikodulara göre Gryffindor'un ağır yenilgisinden sonra hepimizin oldukça üzgün ve hayal kırıklığına uğradığını gördüğü James Potter, teselliyi sevgilisi Severus Snape'in kollarında bulmuş! Soyunma odalarına giderken birbirlerine oldukça sıkı sarılan ikili adeta aşk kuşları gibiymişler!

Yorumlar;

@**remusslupin**: Bu gerçek mi? @**kingoflions**
|
@**kingoflions**: Hayır
|
@**remusslupin**: Peki...

@**siriussuperstar**: Demek o yüzden herkes üzgün ve kızgınken sen mutlu mutlu geziniyordun! @**kingoflions**
|
@**kingoflions**: Ya ne alakası var!
|
@**siriussuperstar**: Hadi hadi, biliyorum ben alakasını.
|
@**kingoflions**: Sırıtma Sirius, karşımda yatıyorsun.
|
@**ramseyal**: Potter, hayır, artık sana Potter demeyeceğim. James, nasılsa ailedensin artık. Bil diye söylüyorum Severus da dün sırıtıp duruyordu.
|
@**kingoflions**: Sırıtıyor muydu?

|
@Aaa: Aha! Nasıl da merak etti!

@**Xxx**: Ya siz hâlâ bunların haberini mi yapıyorsunuz? Ben inanmıyorum şahsen. James, Snape ile birlikte olacak kadar midesiz değildir.

@**Ggg**: Cidden sıktı artık bu muhabbet. İğrenç iğrenç şeylerin haberini yapmayın.
|
@**peterrpttgrw**: İğrenç bir şeyin haberi derken? Kimse senin haberini yapmadı ki...
|
@**ramseyal**: Tatlım bunu hissettin mi? Bu laftan sonra oturman pek mümkün değil.
|
@**Yyy**: Ya bu yorumlar çok hoşuma gidiyor benim.

@**kingoflions**: Ne yapıyorsunuz ya? Ne ara gördünüz haberi de 134 mesaj yolladınız? Hepsini siliyorum ona göre.

@**lilevans**: Şey, ben en başından beri ikisini çok yakıştırıyordun zaten.
|
@**svrsnape**: Sen de mi Lily?
|
@**lilevans**: AMA NE YAPABİLİRİM?! ENGEL OLAMIYORUM Kİ!

@**kingoflions**: Lily bu hiç hoş değil...

@**svrsnape**: Bana mesaj atacak kadar deliren herkese söylüyorum; özelden yazdığınızda mesajlar istek kutusuna düşüyor ve hiçbirine bakmadan siliyorum. Yani ben sizi bulup o telefonu yedirmeden mesaj atmayı kesin.

+637 yorum

@**gossipcauldron**: Sirius Black'in Hogsmeade'den sipariş ettiği bir dolu gülü görmeyen yoktur! Sirius o kadar gülü ne yapacak? Yoksa hayatında birisi mi var?

Yorumlar;

@**siriussuperstar**: Ya ne birisi? Ben gül yiyorum.
|
@**ramseyal**: Pek inandırıcı değil.
|
@**siriussuperstar**: Sarhoştum hatırlamıyorum?
|
@**ramseyal**: Hâlâ inanmadım...

|
@**siriussuperstar**: Peki peki, itiraf ediyorum... O kadar fakirim ki gül satmaya başladım.

|
@**ramseyal**: Güllerin parası da gökten yağdı tabii.

@**Aaa**: Bak bunun da altından bir şeyler çıkacak. @Bbb
|
@**Bbb**: Orası kesin.

@**Vvv**: O değilde, bu insanlar sevgiliyi nereden buluyor ya? Daha geçen gün Marlene vardı, şimdi başka biri. Bende istiyorum gül alacak birini!
|
@**Ttt**: Ben olabilirim!
|
@**Vvv**: Yalnız gül alan taraf ben olmam ona göre.

@**remusslupin**: Çorap çekmecemden iki tane gül çıktı. Birinin dikeni kopup çorabıma sıkışmış! Bende fark etmeden giydim!
|
@**siriussuperstar**: Ya Aylak... Sen hâlâ kızgın mısın?
|
@**remusslupin**: EVET! SAKIN YATAKHANEYE DÖNEYİM DEME!
|
@**siriussuperstar**: Peki nasıl istersen.
|
@**Bbb**: Nasıl kedi gibi oldun ya alskflslfneırıf @**siriussuperstar**

@**kingoflions**: Ben sebebini biliyorum ama piçlik değil mi, söylemiyorum.

@**svrsnape**: Yalnız o Sardunyaları daha çok sever.
|
@**siriussuperstar**: nE? BEN BU GÜLLERİ NE YAPACAĞIM O ZAMAN?
|
@**svrsnape**: Geri yolla.
|
@**siriussuperstar**: ALMAZLAR Kİ!
|
@**svrsnape**: O zaman sat. Sevgililer günü yaklaşıyor, illa ki alan birileri çıkar.
|
@**siriussuperstar**: Evet mantıklı. Tam da zamanı hem. İyi para eder.
|
@**Aaa**: Sirius'la ticarete adım adım adlı programımıza hoş geldiniz!

+289 yorum

17

James gözlerini kısarak sağ tarafa baktı. Altair havalı havalı elindeki demir küçük içki şişesinden bir şeyler içerken -sabah sabah hangi akılla içki içiyorsa- Sirius da yanında onunla sohbet ediyordu. Sirius'un laf arasında bahsettiği küçük Unicorn'un yanından yeni gelmişlerdi.

Biraz daha sollarında Lily vardı. Kalabalık bir kız grubunun ortasında fısıldayarak ama büyük bir hararetle bir şeyler anlatıyordu. James anında gözlerini kaçırdı. Radarlarına girmek istemezdi.

Tam çaprazında Remus vardı. Peter ve Eva ile birlikte ders çalışıyordu. Aslında o ikisi Peter'a işkence ediyor desek daha doğru olurdu. James kesinlikle onlardan da kaçındı. Karşı tarafta güzel havanın tadını çıkaran ya da sabahki Ravenclaw-Hufflepuff maçını konuşan bir ton insan vardı. Mesela Frank, yanında Alice ile birlikte bir çizgi roman okuyordu.

Mary yeni erkek arkadaşı ile sohbet ediyordu. Sol tarafında Regulus ve Helios fingirdeşiyordu. Psikopat Bellatrix alt sınıfları ağlatıyordu.

Yani James tamamen yalnızdı. Canı sıkılıyor ama gidip de bu küçük gruplardan herhangi birine dahil olmak istemiyordu. Ne olurdu onun da sevgilisi olsa...

Dudaklarını büzüp ayaklarını öne uzattı ve açık mavi kotunda göz gezdirdi. Umuyordu ki çimenin lekesi bulaşmazdı.

Ela gözleri etrafta gezinip de siyah saçlı birinde durana kadar oflayıp pufladı.

Severus!

Tabii o Severus değildi ama siyah saçları görünce bir anda aklına gelmişti. Yine ona buluşmak içinden geldiyse de vazgeçti. Geçen sefer, yani yaklaşık bir buçuk hafta önce hiç de iyi gitmemişti.

O çıplakken onunla aynı havuzda bulunmuş, bir de üzgün olduğunu öğrenip eli boş dönmüştü. Şimdi acaba geçmiş miydi üzgünlüğü?

Etrafa bir bakış atıp yanındaki çantadan haritayı aldı ve kimseye çaktırmadan açıp sinir bozucu/kafa karıştırıcı Slytherin'i aramaya başladı. Neredeydi bu?

Banyolar, sınıflar, ortak salonları, büyük salon, İksir sınıfı, zindanlar... Her yer boştu! Nereye gitmişti bu yahu?

"Çok işlevli haritandan kimi arıyorsun yine harıl harıl?"

James irkilip korkuyla haritayı kapatırken yanı başındaki Severus tek kaşını kaldırdı. "Hi-hiç kimseyi! Kimi arayacakmışım!? Saçmalama!"

Severus iki kaşını birden kaldırıp dudağını büktü. "Anladım..."

O yanına otururken James yutkunarak etrafa bir bakış attı. Şimdiden meraklıların ilgisini toplamışlardı. "Neden geldin sen yanıma?"

"Bu sabah," diyip sustu. "Bu sabah maç yüzünden iddianın görevini..." öpücük bile diyemiyor! "...yapamadık. Yani, yapmamız gerekiyor. Şimdi." dedi ve bir kağıt uzattı. James sıkıntı ve

tereddütle aldı.

Hey, hey, hey Sewie! Bugünün gözden kaçmasına izin vereceğimizi sanmadın değil mi? Telafi için bahçede öpüşün!

~Çok sevdiğiniz arkadaşlarınız

Arkadaşmış, peh!

"Bir dakika... Sewie mi?" dedi gülerek. Severus gözlerini devirdi.

"Notu yazan kesinlikle içlerinden en sevmediğim."

"Sen hiçbirini sevmezsin ki!"

dedi James kaşlarını kaldırarak. Şakasına demişti elbette.

Severus'un dudağının kenarı kıpırdadı. Gülecek gibi oldu ama çabuk toparladı.

Tüh, güldüğünü görmek isterdi...

"Hadi bitirelim şunu. Yapmam gereken önemli işler var."

Acaba ne işi? Sorsam mı ki? Sana ne James, niye sorasın ki?!

İç çekerek başını salladı ve kalp atışlarının dışarıdan duyulmuyor olmasını umdu. Zaten öyle saçmalık mı olurdu ya? Nasıl duyulsun içindeki organın sesi...

James uzanıp yanağından öptü. Yüzü biraz soğuktu ama git gide hoşuna gitmeye başlıyordu bu öpücük işi.

Geri çekildiğinde sıra Severus'daydı. Siyah saçlı Slytherin eğildi ve dudaklarını, yanağını ona çevirmiş olan James'e yaklaştırdı. Tam o an, hani normalde asla olacak iş değil ama boşluğuna mı geldi, yoksa aptallığına mı bilinmez, bir şey oldu.

Klişe, felaket, korkunç, şok edici...

Arka tarafta biri 'James!' diye bağırdı. James refleks olarak oraya döndüğü an dudakları birleşti.

Gözleri şokla kocaman açılırken kaskatı kesildi. Dudakları, yüzü gibi soğuk değildi. Kor gibi sıcaktı. Ve o an, James tam anlamıyla onun için yandı. Dudaklarından kalbine, oradan da tüm vücuduna yayılan bir ateşti resmen. Slytherin'in sıcak nefesini yüzünde hissetti.

Severus şaşkınlıkla geri çekilirken birbirlerine baktılar.

Öpücük, önceki öpüşmeleri gibi tutkulu değildi. James, elbette hatırlıyordu. Ama bu öpücük, ondan çok daha büyüktü. Çünkü bu sefer her şey çok daha farklıydı.

"James..."

"Üzgünüm. Ben- yani o bana seslenince öyle oldu. Yemin ederim bilerek değildi!" dedi panikle. Bir anda öpücüğün sonuçları yüzüne çarptı.

Açıkta duruyorlardı, görülmeme ihtimalleri yoktu. Elbette herkes artık daha çok üstlerine gelecekti. Ayrıca Severus'un iğrenmiş olma ihtimali de vardı ki James bunu görmezden gelmek için her şeyi yapardı. Nedensizce, onun kendisinden iğrenmesini istemiyordu.

Kıpkırmızı olmuş yanaklarla mahçup bir şekilde gözlerini kırpıştırdı. Severus kızmışsa bile -çünkü bu onun da başına bela olacak, onu da rahatsız edecekti- belli etmedi ve ayağa kalktı.

"Önemli değil, yanlışlıkla olmuş bir şeydi." dedi umursamaz bir ses tonuyla.

James kırgınca kaşlarını çattı.

Umursamaz olmasından nefret ediyordu! En çok da onu umursamamasından!

"Evet öyleydi!" dedi James de ayağa kalkıp kızgınca ona arkasını dönerken. "Seni isteyerek öpecek halim yok ya!"

Hah! Aptal Severus Snape! Pislik! İmkanı olsa tam şu an onu- yani onu paramparça ederdi!

Hem, ona seslenip her şeyi mahveden piç kurusu kimdi? Etrafa bakınıp öfkesini kusacağı kişiyi bulmaya çalıştı ama arka taraf tamamen ağaçlık ve boşluktu.

Bir de hayaletlerin sesini falan duymadığı kalmıştı!

Yeri döven adımlarla göle ilerlerken cebinden bildirim sesi gelince telefonu çıkarıp baktı.

13 yeni mesaj!

Ding!

Çapulcular adlı gruptan 12 mesaj!

Ding!

24 yeni mesaj!

Ding!

45 yeni bildirim!

Din-

James telefonu öfkeyle kapattı.

Hayır yani, onlara neydi?! İster öpüşür, ister sevi-

"James!" diye seslendi yan taraftan bir grup alt sınıf. "Severus ile öpüştüğünüz doğru mu?"

James onlara cevap vermeden önüne döndü ve güldü.
Kesinlikle göl, kendini boğması için harika bir yerdi!

//////-----//////

siriussuperstar: Se-ve-rus!
Severus!

Severus!

Bak bi ya!

svrsnape: Ne var?

siriussuperstar: Şu gül satma işinde bana yardım eder misin?

svrsnape: Sen onda ciddi miydin?

siriussuperstar: Tabii ciddiydim!

O kadar gülü ne yapacağım?

svrsnape: Tamam

Bakarız.

siriussuperstar: Bir de şey...

Hani siz bugün öpüştünüz ya?

svrsnape: yazıyor...

siriussuperstar: Şansa bak bende tam anı yakalamışım...

Böyle dudak dudağa aşık aşık duruyorsunuz.

svrsnape: Sana hiç git gide daha çok Altair'e benzediğini söyleyen oldu mu?

siriussuperstar: Altair demişken

Benim aşkım ne yapıyor?

svrsnape: Yine Regulus'u kızdırıyor. Çamaşır olayı.

siriussuperstar: Ne olduğunu sorsam söyleyecek misin?

svrsnape: Hayır.

siriussuperstar: Tamam o zaman! Konuyu daha fazla dağıtmaya gerek yok.

Resmi atayım mı?

Sevdiceğinle ilk öpüşmeniz.

svrsnape: İlk değil|

İlk değil|

İlk|

Yanlışlıkla olmuş bir şeydi. Pek bir önemi yok.

siriussuperstar: Şşt!

Deme öyle!

Gelecekteki yeğenlerime güzel bir ilk öpücük anısı bırak.

Sen de ne odunsun!

Lily romantiktir demişti ama...

svrsnape: Tek bir kez daha saçmalarsan seni engelleyeceğim.

siriussuperstar: Peki...

svrsnape: Neden böyle bir şey attın şimdi?

siriussuperstar: Al bakalım

siriussuperstar adlı kullanıcı engellendi.

4 gün sonra

svrsnape: James

Bak buraya.

(09.43)

kingoflions: Ne oldu?
(12.37)

svrsnape: Neredeydin sen sabahtan beri?

kingoflions: yazıyor...

Çevrimiçi

Yazıyor...

kingoflions: Niye, merak mı ettin?

svrsnape: Ne alakası var?

Profesör McGonagall bizi proje için eş yaptı.

Derse gelseydin bilirdin.

kingoflions: Ne projesi be?

Bıkmıyor bu kadın da sürekli

bir ödev, proje bir şeyler tıkıştırmaktan.

svrsnape: Ne yazık ki.

kingoflions: Ne yapıyoruz?

svrsnape: Bir hafta bakıcılık yapacağız.

kingoflions: NE

svrsnape: Sınıflarda biçimi değiştirilmiş bir grup küçük

hayvana bakıp, eski hallerine geri dönüşmelerine engel

olmamız lazım. Yani bir başkasının biçimini değiştirdiği

canlı varlıkların eski hallerine dönmelerine engel olacağız.

kingoflions: Çok saçma...

VE ÇOK ZOR

svrsnape: Her neyse, yarım saat sonra

McGonagall'ın odasında buluşalım.

Bize detayları verecek.

kingoflions: Tamam.
(12.46)

(Görüldü)

Sirius ayaklarını uzattığı yerden James'e baktı. Aynanın önünde on beş dakikadır kendine bakıyordu. Ayrıca bir saattir de kıyafet arıyordu. Yatağın üstü kıyafetlerle dolmuştu.

"Sen niye bu kadar süsleniyorsun?"

James bir anda durup kaşlarını çattı, eğilip üzerine baktı. "Ne süslenmesi? Süslenmiyorum ben!"

Sonra kızgın kızgın asasını alıp gitti...

Sirius şaşkınca kapanan kapıya baktı. "Hepsi de beni buluyor yahu!" dedi şaşkınca. Sabah Peter, sonra da Remus böyle ani tepkiler vermişti. Herkes ayrı bir alemdeydi nedense...

Ayağa kalkıp odanın sol köşesine yığılmış, büyüyle taze tuttukları bir ton güle bakıp yüzünü buruşturdu. Neden bu kadar çok sipariş etmişti ki en başta? Odadan çıkıp merdivenleri indi ve birkaç arkadaşına selam verip okulun içinde gezinmeye başladı.

Sonra aklına gelen şeyle dudakları kıvrıldı. Hiç üşenmeden mutfaklara gidip üç tane büyük, kıpkırmızı elma alıp bahçeye çıktı ve Hagrid'in kulübesine ilerledi. Yavru tek boynuzluyu görmek istiyordu.

Oraya vardığında, öğrencilerden korunan küçük çitlerin arasında, parlayan yavruyu göremediğinde endişeyle kaşlarını çattı. "Ne... Nerede?"

"... Benim miniğim sıkılmış mı tek başına?"

Duyduğu şefkatli, tanıdık sesle gülümsedi. Off ya bu çocuk bir gün ölümü olacaktı, cidden!

Çitlerin diğer yanına yürüdü ve yere oturup bembeyaz tek boynuzluyu kucağına almış olan Altair'e baktı. Yüzü güneşten biraz kızarmış ama aynı zamanda batan güneşin altında parlıyordu. Yumuşak ışık yüzünü okşuyor gibi, nazikçe tenini parlatmıştı.

Ellerinin nazikçe beyaz tüylerin arasında gezinişini izlerken sessizce yanına yaklaştı. Yüzünde gülümsemeyle yanına oturdu. Altair irkilmemişti bile. Bir şekilde, Sirius'un geldiğini biliyordu. Sirius onun sezgilerinin güçlü olduğunu çok önceden öğrenmişti. Altair kavgada her zaman kazanırdı. Özellikle fiziksel bir kavgada... Sanki karşısındakinin sonraki hamlesini değil, ondan da sonraki hamlesini biliyor gibi, her zaman bir adım önde olurdu.

Sirius onu kavgalarda az görmemişti sonuçta. Her ne kadar kısa bir süredir farklı bir yönü ile tanışıyor olsa da serseri kısmını da çok iyi tanıyordu.

Uzanıp önce Altair'i yanağından, sonra beyaz yavruyu başından öptü. "Meleklerim ne yapıyor?"

Altair tebessümünü gizlemeye çalıştı. "Melek olduğumu hiç sanmıyorum."

Sirius uzanıp yanağına sıkı bir öpücük kondurdu. "Benim meleğimsin."

Altair yüzünü buruşturdu. "Bana melek deme." diye sızlandı. Çakma serseri.

"Şşt! Sus sen!" diye kızdı Sirius ona. "Sana mı sordum sanki? Meleğim dediysem öylesindir!"

Altair güldü. Ama içten bir gülüş değildi. Sirius onun kızarmış gözlerini görüp acıyla yutkundu. Bazı şeyleri... daha erkene çekmeliydi belli ki.

Sirius elmeyı yavruya uzattı ve onu severken yedirdi. Minik, epey mutlu görünüyordu. Sonra ağzında elmayla Altair'in kucağından atlayıp keyifle elmayı kemirmeye başladı.

"Ona bir isim verdin mi?" dedi Altair'e bakarak. Altair sıcak bir şekilde gülümsedi.

"Sirius."

"Efendim?"

"Salak," dedi Altair gülerek. "Adı Sirius."

Sirius kısa bir an şaşkınca kalakaldı. Sonra nefesini tutarak gülümsedi.
"Ona benim adımı mı verdin?"

"Ne alakası var? Yıldız adı diye öyle olsun istedim." dedi kızgın bir sesle.

Sonra utanmış gibi başını diğer tarafa çevirdi. Yanaklarında hafif bir kızarıklık gözle görülür bir biçimde ortadaydı. Sirius uzanıp yanağına öpücükler kondurdu. Sonra oradan boynuna geçti ve daha sert öptü. "İnanmış gibi yapacağım," dedi muzipçe. "Ama önce..."

"Rahat dur," dedi Altair gülerken. Sirius sırıtarak onu çimenlere itip üzerine eğildi. Küçük Sirius daha ileride ikinci elmasını yediği için rahatlardı. Eğilip boynunu öperken gömleğinin zaten açık olan iki düğmesini es geçerek üçüncü düğmeyi açtı.

"Böyle kenarda köşede oynaşmayı alışkanlık haline getireyim deme sakın." dedi Altair kesik bir nefesle. Sirius sırıtarak alttan alttan ona baktı.

"Hoşuna gitmediğini söyleyemezsin."

Altair elini saçlarına atıp kendine doğru çok acıtmadan çekiştirdi. Sirius dudakları buluştuğunda heyecanla iç çekti. Altair için her şeyi yapabilirdi.
Yapacaktı da...

//////---//////

Baykuşhane'nin pis kokusuna her zamanki gibi burun kıvırarak gergin bir şekilde Regulus'un baykuşuna uzandı. Baykuş onu tanıdığı için itaatkâr davranıyordu. Sirius mektubu kendi baykuşu ile yollarsa açılmadan ateşe atılacağını bildiği için Regulus'un baykuşunu kullanıyordu.

Üzerinde 'Walburga Black'e' yazan zarf, siyah-gri kuş ile uzaklaşırken endişeden kasılan karnıyla merdivenlere ilerledi. Elleri terlemişti. İç çekti ve ellerini cebine sıkıştırdı.

Altair için, dedi içinden. Altair için bunu yapman gerek...

19

James aceleci adımlarla merdivenleri indi. Beş dakika falan geç kalmıştı. Severus'un bunu hiç sevmediğini bilecek kadar onu tanıyordu. Yine homurdanacaktı...

Son koridordan köşeyi dönmeden durup aceleyle ellerini saçlarına attı ve düzeltmeye çalıştı.

Sonra koşarak McGonagall'ın odasına ilerledi. Severus kapının yanında, elleri cebinde düşünceli bir şekilde karşı duvara bakıyordu.

James yanına yaklaşınca kafasını ona çevirip gözlerini gözlerine dikti. Gece karası gözleri tuhaf bir şekilde içine işlercesine bakıyordu. Aklına günler önce yanlışlıkla öpüşmeleri geldi. O günden beri bir kez bile aklından çıkmamıştı. Dudaklarının verdiği his, kokusu, sonraki berbat konuşmaları... Sadece bu da değil, ne zaman gözlerini kapatsa, sanki göz kapaklarına kazınmış gibi onu görüyordu.

İstemsizce gossipcauldron'da paylaşılan haberlerine bakıp düşünüyordu. Cidden... yakışırlar mıydı?

Sonra da sinirlenip sayfayı engelliyordu. Her şey onların başının altından çıkmıştı zaten.

Ne yazık ki başka bir haber çıkar diye en fazla iki saat sonra tekrar açıyordu.

Garip bir şekilde şu sıralarda peşlerini bırakmışlar gibiydi.

James asasını cebinde düzelterek yanına ilerledi ve gözlerine yakından baktı. "Hadi gidelim," dedi düşünceli olan Slytherin. James'in geç kalmasına da tek kelime etmedi.

İlginç...

James onu takip edip içeriye girdi ve orta yaşlı profesöre baktı. Kadın yapacaklarını anlatıp, kavga etmemeleri için onları uyarırken James yarım yamalak dinledi.

Gözleri sürekli düşünceli de olsa, dikkatle profesörü dinleyen Severus'a kayıyordu. Kaşlarını çatarak önüne döndü.

Profesör McGonagall onlara dört hayvan verecekti. İki James'e, iki Severus'a. Gece gündüz, bir hafta boyunca hayvanlara okulun arkasındaki boş alana yapılan bölgede bakacak, önceden oldukları eşyalara veya varlıklara dönüşmelerine engel olacaklardı. Ki bu zor bir şeydi.

Bir büyücü, kendi biçim değiştirdiği eşyayı o şekilde tutmak için sihrini harcardı. Ne kadar uzun süre o şekilde kalırsa sihri o kadar harcanır, bedeni o kadar yorgun düşerdi.
Ama onlar, başkasının sihrine rağmen o biçimi değiştirilmiş varlıkları canlı hallerinde tutacak, hafta sonuna kadar da o şekilde kalmalarını sağlayacaklardı.

James neden böyle zor bir ödevin onlara geldiğini düşünürken Severus ayağa kalkıp kapıya ilerledi. O da fazla dalmış olduğunu fark edip ayağa fırladı.

"Hoşçakalın profesör," dedi aceleyle ve peşinden koştu. Kapı arkasından kapanırken koridorun ortasına varmış olan Severus'a yetişti.

Sanki zaten en başından beri yavaş ve sakince yürüyormuş gibi ilerlerken Severus ona bakmıyordu.

"Ne düşünüyorsun?" dedi James kendini tutamayarak.

Aferin James! Bok vardı da sordun...

Ya sana ne derse?

"Doğum günü hediyesi." diye doğrudan cevapladı Severus.

Zihni aynı anda üç soruya kırmızı ışıkla parladı. Kimin doğum günü? Severus'un nesi oluyor? James'in doğum günü ne zaman?

İlk iki soru cevapsızdı. Sonuncusu da yakın zamanda değildi. Yani hediye ona değildi.

"Yardıma mı ihtiyacın var?"

Severus kararsız bir şekilde başını çevirip bakınca James gülümsedi. "Hediye seçmede iyiyimdir."

"Biraz." dedi omuz silkerek. Yine de evet demedi. Sanki evet diyip doğrudan kabul etse bir yerleri erirdi!

"Peki... Kim o? Nasıl biri? Neleri sever?"

"Bir erkek. Kitapları, doğal taşları, enerji ile ilgili tuhaf şeyleri, hayvanları ve müzik dinlemeyi sever. Genel olarak ufacık şeyle bile mutlu olan, cömert ve alçakgönüllü biridir. Yani, aldığım herhangi bir hediyeyi sorun etmeyecektir ama yine de bu onun doğum günü. İyi bir şey olsun istiyorum."

James dudaklarını büzerek düşünmeye başladı. Kim olduğu ile ilgili soruları zihninin arkasına atıp en iyi hediyenin ne olabileceğini düşündü.

"Doğum günü ne zaman?"

"3 Mayıs."

"Daha vakit var. O zaman... Kitapları ve taşları seviyorsa yarısı veya tamamı güzel bir doğal taştan oluşan bir kitap ayracı yaptır. Ya da... mesela ametist veya yeşim taşından yapılmış, en sevdiği hayvanın bir figürü olabilir. Şahsen öyle bir şey çok hoşuma giderdi. Özellikle birkaç sihirli dokunuşla..."

Severus ilk defa James'e samimi bir şekilde gülümsedi. "Teşekkür ederim, James."

Teşekkür mü?

Ona mı?

"Önemli değil." dedi James de şaşkınca tebessüm ederek. Sonra aklına açık bir alanda yanyana yürüyüp konuşuyor oldukları geldi. Lanet dedikodu sayfasının, bunun da haberini yapacağına emindi.

Ama Severus ona gülümsemişti. Yani... Umurunda değildi!

Severus diğer koridorda gözden kaybolurken kendisi de ortak salona gitmek için ters yöne ilerledi.

Sadece bir dakika sonra telefonundan bildirim sesi yükseldi.

Bıkkın bir nefes verirken telefonu çıkarıp bildirime tıkladı ve sayfanın açılmasını bekledi.

Haber hiç beklediği gibi değildi. Fotoğrafta ne o, ne de Severus yoktu. Onlarla ilgili saçma başka bir resim de yoktu. Bu bir doğum günü pastasıydı.

@**gossipcauldron**: Sevgili Hogwarts sakinleri! Önümüzdeki hafta sonu, pazar günü Hogsmeade'de, Üç Süpürge barında büyük bir doğum günü partisi var! Ancak sadece 6. ve 7. sınıflar içeri alınacak çünkü alkol de olacak. Parti, geçen yıllarda mezun olan Jackson Wallace'e ait. Son zamanlarda ondan da epey bahsetmiştik. Severus Snape ile olan ilişkisi, ayrılmaları ve buna rağmen hâlâ kopmamış olmaları, mezun olduktan sonra bile haberini yapmamıza neden olmuştu.

O halde, süslü elbiselerinizi hazırlayın! Karmaşa kokusunu aldığımız bir parti bizi bekliyor!

Yorumlar;

@**Aaa**: Yapma be... Ben James ve Severus'u çok pis yakıştırıyorum, Severus partiye gider de araları açılırsa çok üzülürüm!

@**Vvv**: Karmaşa kokusu mu? Bu sayfa ondan besleniyor sanıyordum...

@**ramseyal**: Ben çoktan hediyemi aldım.
|
@**siriussuperstar**: Sen gidiyor musun?
|
@**ramseyal**: Tabii ki! Sen?
|
@**siriussuperstar**: Artık gidiyorum.

@**jacksonwllc**: Mezun oldum hâlâ kurtulamadım bu sayfadan.
+89 yanıt

@**gilliesmandy**: Dostum, kaç oluyorsun şimdi? @**jacksonwllc**
|
@**jacksonwllc**: 20 oluyorum.

@**Yyy**: Sen de gidiyor musun? @**svrsnape**
|
@**svrsnape**: Evet.

+573 yorum

James başından aşağı kaynar sular dökülmüş gibi durup telefonu indirdi. O doğum günü Jackson'a aitti.

Severus ona hediye alacaktı, hemde James'in önerisiyle!

James resmen aptal gibi eski sevgilisine hediye alması için ona yardım etmişti!

Öfke ve kırgınlıkla yutkunarak boğazındaki yumruyu gidermeye çalıştı. Bu iğrenç, mide bulandırıcı bir histi.

Kıskançlık mı? Hayal kırıklığı? Neden böyle hissediyordu?!

Neden hâlâ onun için bir şeyler yapmaya çalışması, doğum günü hediyesinin iyi olması için çabalaması James'i bu kadar rahatsız ediyordu?

Başını iki yana sallayıp öfkeyle ilerledi. Nedeni umurunda değildi, kalbi de kırılmamıştı! Hatta şimdi gidip kendisi de bir hediye alacak, o partiye gidip mutlu mutlu eğlencekti!
Umurunda değildi. Şu an gözleri de yaşarmıyordu. Sadece... biraz uyusa geçerdi.

Geçerdi... değil mi?

20

Proje için onlara ayrılacak alan işi yatmıştı. Bu yüzden profesör McGonagall aceleyle başka hayvanlar ayarlamak zorunda kalmıştı. Gidip bir yerde bakacakları bir şeyler değil de yanlarına alabilecekleri hayvanlar olacaktı.

Gelin görün ki bu hayvanlar biraz... fazla aceleye gelmiş gibiydi.

James gözlerini önündeki, kendi payına düşen iki hayvanda gezdirdi. Biri küçük kafesin içindeki vahşi bir fare, diğeri de daha büyük bir kafesin içindeki tavşandı.

Fare arada bir bir çaydanlık gibi ses çıkarırken tavşan da miyavlıyordu.

Şaşkın şaşkın yanındaki Severus'a ve onun önündeki hayvanlara baktı. Küçük bir akvaryumun içinde güzel bir balık vardı. Kusursuz görünebilirdi ama dikkatli bakınca pullarının seramik gibi olduğu ve desenleri görülebiliyordu. Diğer hayvan ise bir kuştu ama kutuya koyulmamıştı. James neden uçup kaçmadığını merak ederken cevabını da çok geçmeden aldı.

Kuş, bir yılan gibi sürünüyordu. James derslerde yılanların daha az kullanıldığını biliyordu. Hayır, yılan değil solucandı...

Severus'un iç çektiğini duydu. "Sanırım 4. sınıflardan da daha fazlasını bekleyemeyiz..."

James iç çekti. Yani eğer batırırlarsa tekrar Biçim Değiştirmezlerdi. Çünkü hatalı olanların aynısını yapmak neredeyse imkansızdı. Uzanıp kafesleri kendine çekti. Tavşan uslu uslu dururken arada bir miyavlayıp kendini yalıyordu. Sonra fareye uzandı. Dalgın dalgın kafesi çekerken bir anda gelen acıyla irkilerek elini çekti. Fare elini ısırmıştı ve öyle çok kanıyordu ki!

"James?" dedi endişeli bir ses. Önce eline sonra kafesin içinde çıldırmış gibi hareket eden fareye baktı. "Siktir. Bekle."

James acıdan dişlerini sıkarken elinden damlayan kana bakmamaya çalıştı. Kan tutmuyordu ama yine de görmek rahatsız ediciydi. Severus bir an sonra ona dönüp elindeki küçük iki iksir şişesini ve bir su şişesini aralarına yerleştirdi. James onun endişeli hallerini gözlüklerinin ardından izlerken Severus farkında bile değil gibiydi.

Dalıp gitmiş gibi onu izlerken elinin suyla temizlendiğini hissetti.

Gözleri çok derindi. Karanlık, dipsiz ve gizemli bir çukuru andırıyordu. Teni bembeyazdı. James'in gözleri boynuna kaydı. Yutkunduğunda hareket eden adem elmasına baktı. Beyaz teni resmen insanı çekiyordu. Saçları dağınıktı. Bedeni ise zayıf ama bir yandan da çekiciydi...

"AAH!"

"Dur!"

"ACIYOR!"

Eline dökülen şeffaf, yanıcı sıvıdan kaçmaya çalışırken Severus hareketlendi, biraz arkasına geçip kollarını bedenine sardı ve zorla zaptedip sıvıyı iyice yaydı. James acıdan küfür ederken Severus hiç duymuyor gibiydi. James acıyla başını çevirip yüzünü boynuna doğru gömdü ve acıyla

hızlanmış nefesleri sayesinde kokusunu derince içine çekmiş bulundu. Sonra Severus kan kırmızısı bir merhemi sürdü.

Yanan eline buz gibi rahatlık veren merhemle gözlerini yumdu. O ne acıydı be öyle? Fare elini komple yese bu kadar acımazdı!

"Neyle saracağız?" diye mırıldandı Slytherin düşünceli düşünceli. Sonra kaşları çatıldı, iç çekti ve bileğine uzanıp siyah fuları çözdü. James onun arada bir bileklerine bundan taktığını biliyordu ama daha önce hiç dikkat etmemişti. Gözleri beyaz teninde bir leke gibi görünen ince çizgilere kayınca nefesi kesildi.
Ne olduğunu biliyordu.

"Severus-"

"Şimdi değil." dedi ve aceleyle sol elini sarıp geri çekildi. Üzerindeki ince cübbenin kolunu aşağı çekerek ayağa kalktı. "Yerdeki merhemi sabah akşam sür. Ben bunları alıp gidiyorum."

Sonra eğildi ve kuşu bir kutuya koydu. James şaşkınca onun akvaryumu da almasını bekledi ama o, bunun yerine az önce James'i ısıran ve hâlâ vahşi bir şekilde sesler çıkaran farenin kafesini almıştı.

James elini hızlıca atan kalbine yerleştirdi.

//////------//////

Anne,

Biliyorum sana yazmamı asla istemezdin ama yine de yazma ihtiyacı hissediyorum. Öncelikle fevri davranışlarımı biliyor ve özür diliyorum. Evden kaçmamın Black ailesine nasıl bir leke sürdüğünün farkındayım ve ne kadar uğraşırsan uğraş bunu silemezsin. Biliyorum.

Beni affetmeni beklemiyorum ama aile adımızı düzeltmek için barış yapmak istiyorum. Ne olursa olsun bende bir Black'im ve ailemi korumak istiyorum.

Sirius

Süslü sözleri geç Sirius, ben senin annenim. Nefes alışından bile aklından geçeni bilirim.
Asıl istediğin ne?

W. B

21

James gözlerini kısarak bir balığa, bir de elindeki yeme baktı. Şimdi... bu hayvan ne kadar yem yerdi? Günde kaç tane yerdi? Ne sıklıkla yerdi?

Sıkıntıyla elindeki fuları okşarken bir oraya bir buraya yüzen hayvandan gözlerini çekti.

Siyah, kenarlarında gri, neredeyse görünmez ince detaylar olan fulara baktı. Pansuman yaptırıp elini sargı beziyle sardırmıştı ama nedensizce fuları da üzerine sarmıştı. İki gündür elinde fularla geziyordu. Severus ise ortadan yok olmuş gibiydi. Ders sırasında onu görünce ne zaman konuşmak istese hep bir engel çıkıyor ya da ortadan kayboluyordu. Öyle ki harita bile ona yetişmeye yetmiyordu.

Eli yine kendiliğinden haritaya gitti ve önüne çekti. Yem kenarda köşede unutulurken zaten en üstte açık olan zindanlara baktı. Tam şu an Lily, Helios, Regulus, Altair ve Severus derinlerdeki bir zindandaydılar. Altair'in adımları bir sağa bir sola hareket ederken Severus sabitti.

James neredeyse o görüntüyü hayal edebiliyordu...

Severus bir kenarda oturmuş, yüzünde bir tebessümle onları dinlerken arkadaşları da hemen önündeydi. Regulus ve Helios dip dibe sağında otururken Altair de heyecanla karşısında volta atıyordu. Lily ise hepsini görebileceği bir yerde oturmuştu... Yüzünde tebessümle adının üzerinde işaret parmağını gezdirdi.

Ta ki içeri birileri daha girene kadar...

Aklında yanan parlak fikirle ayağa fırladı.

"Sirius!" diye seslendi yan yatağa coşkuyla. "Ambroise var ya, Altair'in yanında şu an."

Boş boş uzanıp Quidditch dergisi okuyan Sirius bir an donakaldı. Sonra öyle bir hızla kalktı ki James şaşkınca bakakaldı. Haritada gözlerini gezdiren Sirius bir yandan da lacivert gömleğini giyiyordu. Sonra odadan fırlayıp gitti. Fırsat bu fırsat, James de peşinden koşturdu.

Balık da artık yemi daha sonra yiyecekti...

/////----/////

Zindanların soğuk bölgesinde, Slytherin yılanlarının kötü bakışları arasında daha aşağıya indiler. James burayı pek bilmiyordu. Ki o Hogwarts'ı köşe bucak bilmekle övünürdü ama zindanların derinlerinde neler olduğunu bilmiyordu. Öfkeli ve kıskanç arkadaşına bakarken gözleri kısıldı. Onu kullandığı için kısa bir an suçlu hissetti ama başka türlü de Severus'u yakalayacağı yoktu...

Kalın demir parmaklıkların ardında yanan mumun ışığını gördüğünde kalbi hızlandı. Oradaydı. Sirius hızlanarak ilerlediğinde gülüşme seslerinin geldiği yere doğru adımlarını hızlandırdı. Demirlerin arasından göz göze geldiklerinde nefesini tuttu. Şimdi, bir şekilde ona bileğindeki izleri sorma isteği yok olup gitmişti.

İzleri sorup onu üzmek değil, onu görmek istiyordu...

Sirius'un bir şeyler dediğini, Severus'la Altair'in arasına oturduğunu ve ona sülük gibi yapıştığını fark ederken kendisi de içeridekilere başıyla selam verip Sirius ve Severus'un arasına oturdu ve

rahatsız bir şekilde kıpırdandı. Hepsi bir şeyler konuşurken Severus da o da sessizdi. Kısa bir süre sonra Sabrina

gülerek ellerini çırptı. İçeri giren bir grup kişiyle daha burası iyice daralmıştı. Duvar kenarında oturan Severus'a biraz daha yaklaşmak zorunda kaldı.

Burnuna onun kokusu gelirken ona dönmemek için kendini tuttu. Merlin, nasıl girmişti aklına bu kadar?

Sabrina ellerini çırpıp konuştuğunda ona bakıp kaşlarını kaldırdı.

"Hadi madem toplandık, oyun oynayalım!" dedi coşkuyla. Ambroise hemen arkasında ona gülümseyerek bakıyordu. James kaşlarını çattı. Bu çocuk hiç de Altair'e yürüyor gibi değildi. Daha çok Sabrina'dan hoşlandığını düşünüyordu James. Nedensizce, kızla arasında farklı bir bağ olduğunu biliyordu.

Ama o zaman da neden Altair'den, bir erkekten hoşlanıyor gibi davranıyordu ki?

Her neyse, bu onu ilgilendirmezdi.

Birkaç itiraz ama çoğunluğun isteği ile oyun oynama fikri kabul edildi. Okulu kapsayan ödüllü bir saklambaç, cezalı doğruluk mu cesaret mi oyunu ve birkaç öneriden sonra James bıkkınca başını duvara yaslamıştı ki bir oyunda karar verebildiler.

İlk Sabrina başladı. Yüzündeki sırıtış bile kirli oynayacağının kanıtıydı.

"Ben hiç en yakın arkadaşımın sevgilisi ile yatmadım."

Kısa bir an herkes durdu. Sonra bir kız, titreyen eliyle uzanıp başı öne eğik halde shot bardağını kafasına dikti. Yanındaki arkadaşı ona şokla bakarken Sabrina memnuniyetini belli eden bir gülümsemeyle uzanıp onun bardağını doldurdu. İki kız birkaç saniye sonra kalkıp giderken Sabrina'nın onlarla bir sorunu olduğunu anlamıştı. Birkaç soru daha geçti. Saçma sapan şeylerdi, James hiç shot atmadı. Sonra tanımadığı bir Ravenclaw sırıtarak konuştu.

"Ben hiç üçlü yapmadım."

James yine beklerken hiç beklemediği bir şey oldu. Severus öne uzanıp küçük bardağı aldı ve hemen ardından dikledi. Birkaç kişi şaşkınca ona bakıp gülerken Severus umursamaz görünüyordu. James ise şoktaydı.

Nasıl üçlü yapmış olabilirdi?

NASIL?

Sonra içi kızgınlıkla doldu. Kimdi onlar acaba?

Çatık kaşlarla ellerini önünde birleştirip diğer kişiye baktı.

"Ben hiç... Ben hiç çıplak uyumadım."

Birkaç kişi homurdandı. Bu, pek çoğunun ara sıra yaptığı bir şeydi. James uzanıp bardağı alırken Severus, Altair, Sirius, Regulus ve Helios da bardaklara uzanmıştı.

"Ben hiç sevgilimi aldatmadım."

James içmedi. Artık alenen takip ettiği Severus da öyle.

"Ben hiç seks yapmadım."

James içmedi. Geçen yaz bir kızla denese de ileriye gidememişti. Severus içti. Sirius, Altair, Helios, Regulus, Lily, Ambroise ve Sabrina da öyle. Bir tek kendisi kalmış gibi hissedip içmeyi düşünse de vazgeçti.

Ne olmuş yani kimseyle yatmamışsa? Hâlâ her birinden çok daha iyiydi.

Sıra Sirius'a geldi. "Hiç nefret ettiğim birinin mutluluğu için çabalamadım."

Birkaç kişi suskun kaldı, sonra el ele tutuşan bir çift uzanıp birer shot attılar.

Aklına geçen aylarda Severus çok beğendi diye aldığı tüy kalem geldi. Gizlice gidip çantasına atmıştı. Neden yaptığını hatırlamıyordu ama emindi ki bir sebebi vardı...
Uzanıp bardağı kafasına dikti ve aynısını yapan Severus'a yan gözle baktı. O kimin mutluluğunu istemişti?

Ofladı. Önce üçlü olayı, şimdi de kimliği belirsiz kişi!
Eliyle yerde ritim tutarken birkaç sıra daha geçti. Eli yorulunca duruyor, sonra tekrar ritim tutuyordu.

Bıkkınlıkla sıkıcı oyunu dinlemeye çalıştı. "Ben hiç çıplak yüzmedim."

James de dahil en az on kişi içti. James geçen Noel tatilinde Sirius, Remus ve Peter'la birlikte, eksi bilmem kaç derece soğukta denize girmişti.

Hatırlamak bile üşümüş hissetmesini sağlıyordu...

Elinin üzerinde soğuk bir el hissettiğinde gözleri kocaman açıldı. Severus elini tutmuş, düz bir ifadeyle karşıya bakıyordu. "Sinirimi bozuyorsun, dur." dedi ama elini çekmedi. James kocaman açılmış gözlerle ona bakarken Severus elini tutmaya devam etti. James önüne dönüp titrek bir nefes aldı. Şimdi elini çekmesi gerekiyordu ama... yapamadı.

Birkaç dakika sonra, heykel gibi kaskatı, karşıya bakarken elini çevirdi ve parmaklarını iç içe geçirdi. Öylece dururken Severus'un parmakları eline kapandı.

El ele tutuşuyorlardı.

El eleydiler.

Elleri birbine kenetlenmişti.

Parmakları da!

Şok içinde nefesini tutup kafasını hâlâ oyundan konuşan arkadaşlarına çevirdi. Ama aklı tamamen elini kavrayan soğuk ellerdeydi.

22

Şimdi... Balık için yem kutusundan küçük bir avuç atsa, balık da acıktıkça yerdi değil mi? Öteki türlü açlıktan ölecekti hayvan!

James iç çekerek dün attığı az bir şey yemden biraz daha fazla attı.

En iyisi azar azar atıp birinden doğrusunu öğrenene kadar açlıktan ölmesine engel olmaktı.

Evet, evet en mantıklısı!

İç çekerek kabı kapattı ve gözlerini boş yatakhanede gezdirdi. Sabahki büyük şakalarından sonra hepsi bir yana dağılmıştı. James ise uyumak için odaya gelmişti. Çünkü önceki gece geç saatlere kadar zindanlarda oturmuştu.

Severus ile.

El ele...

Gözlerini kırpıştırıp uykudan yeni uyandığı için iyice dağılan saçlarını düzeltmeye çalıştı ve kendini yatağa atıp üzerini iyice örttü.

Hava güzeldi ama yaz bile olsa üstünü örterek uyumayı seviyordu.

Gözlerini tekrar kapatmıştı ki gelen bildirim sesiyle uzanıp yerdeki telefonu aramaya başladı. Biraz daha sola... evet!

Instagram bildirimi olduğunu görünce aceleyle üzerine tıkladı.

Gördüğünü fotoğrafla nefesi tıkandı. Kocaman açtığı gözlerle doğruldu.

Fotoğrafta Severus ve o yan yanaydı. Loş ışıkta James başını hafifçe kaldırıp ona bakmıştı. Yüzünde utangaç bir ifade vardı. Severus ise başını hafifçe yana eğmişti, dudaklarındaki o küçük kıvrım dikkatli bakınca belli oluyordu. Ama fotoğrafta asıl görülecek yer biri tarafından

kırmızı çember içine alınmıştı. Aralarında iç içe geçmiş elleri...

@**gossipcauldron**: Dün gece zindanlarda çekilen bu fotoğraf çifte dair inancımızı artırıyor! Sizce ne zaman ciddi bir açıklama yaparlar?
Hogwarts'ın en yakışan çifti için harika olan bu fotoğrafı bize yollayan değerli Çiçek Kraliçeye de teşekkür ederiz!

James perişan bir yüz ifadesiyle yorumlara geçti. Daha iki dakika olmuştu ama 276 yorum gelmişti bile!

Yorumları görüntüle

Yorumlar;

@**siriussuperstar**: James bak şuna hemen. @**kingoflions**

@**Aaa**: BİLİYORDUM BİLİYORDUM TANRIM ŞÜKÜRLER OLSUN!!!

@**heliosanto**: Şimdi sana enişte mi diyeceğiz? @**kingoflions**
|
@**regulus_black**: Severus ona ne diyelim? @svrsnape
|
@**svrsnape**: Sen anne de Regulus.

"Enişteyi tercih ederim," dedi gözlerini devirerek. Sonra ne dediğini fark edip kafasını duvara vurdu.

@**lilevans**: SEVERUS SNAPE! BUNU BANA NASIL SÖYLEMEZSİN?!! @**svrsnape**
|
@**svrsnape**: Lily semş bşrazdn ararm
|

@**Yyy**: Ohoo yazamamış bile. Lily Evans korkusu bu olsa gerek.

@**Bbb**: Boşa dememişler her dedikodunun bir doğruluk payı vardır.
|
@**Lll**: O öyle miydi ya?
|
@**Bbb**: Bilmiyorum ki. Değilse bile öyle artık. Duruma çok uygundu.

@**Fff**: Iyy, ikisi de erkek bunların ama
|
@**regulus_black**: Hadi canım, ciddi misin?
|
@**heliosanto**: O beyin ağırlık yapmıyor mu sana?

Daha fazla dayanamayıp kapattı ve gelen mesajlara bakmak için gruplara göz gezdirdi. Hem Quidditch hem de 'Lions of Gryffindor' grubunda herkes bir şeyler diyordu.
"Hay sizin ağzınıza..."

Telefonu fırlatıp uzandı ve boş boş bir şeyler kemiren tavşanı kaptığı gibi kucakladı. "Of, Babear! Ben şimdi ne yapacağım?"

Çık çıkabiliyorsan bu işin içinden...

"Jamie-Jamie!" dedi inanılmaz eğlenen Sirius'un sesi. Kapının diğer tarafında olsa bile dibindeymiş gibi duymuştu. Kapı açıldı ve üçü de içeri girdi. Son anda içeri atlayan Altair'i görünce kaşları havalandı.

"Sen burada ne yapıyorsun?"

"Severus'u sıkıştırmaya çalıştım, o da beni odadan kovdu. Bu gece buradayım artık."

Sirius'un sırıtışına gözlerini devirdi ve onları umursamadan Babear'ı okşamaya devam etti.

"James bizi görmezden gelme!" diye haykırdı Sirius dramatikçe.

"Anlat hadi siz ikiniz ne oluyorsunuz?"

"Hiçbir şey."

"Ne?" dediler bir ağızdan.

"Saçmalama!" dedi Peter yastığı yüzüne atarken. "El ele tutuşmalar, bakışmalar..."

"Muck muck yaptınız mı?" dedi Altair gülerek. Pis yılan.

"Ya hayır! Bir şey yapmadık."

Yani... Yapmadık sayılırız herhalde...

Belki...

"İnanmadık." dedi Remus kitabını bırakıp yatağına oturarak. James kolay kolay kurtulamayacağını bilerek en azından 'kendimi kurtarırım' düşüncesiyle suçu Severus'a attı. Sonraki on dakika Severus'un onun elini tuttuğunu ve elini çekmeden hemen önce çekilen saçma bir fotoğraf olduğunu anlattı.

İçten içe bu şekilde Severus'dan intikam alıyor gibi hissetmişti. O da gitmesin eski sevgilisinin doğum gününe canım!

Sonunda omuzlarını silkip onlara kıçını döndü ve kaçmaya çalışan tavşana sarılarak gözlerini yumdu.

Huzurlu bir uyku...

/////

Tabi ki öyle bir şey olmadı!

Bir yandan Peter horlarken hemen arkasında da Sirius ve Altair kıkırdaşıyordu.

Yeter be ne oynaştınız kaç saat geçti!

Kızgın kızgın yataktan kalkıp kapıya ilerledi ve dağınık saçlar, kırmızı pijamalar ile ortak salona indi. Orası da onu boğup bunaltınca kaşları çatıldı. Sinirle soluyup ayaklandı.
Belinden düşen pijamayı çekerek ortak salondan çıkarken bir şeyin eksikliğini hissedip kaşlarını çattı ama sonra omuz silkti. Ne olabilirdi ki?

/

ASASI!

ASASINI UNUTMUŞTU!

Devasa bir ağacın üstünde, yerden en az 6 metre yukarıda dehşet içinde oturuyordu. Gecenin bir yarısı kimse onun için gelmezdi, kimse de buradan geçmezdi. Aşağı inemiyordu, halbuki tırmanırken bu kadar yukarı çıktığını fark etmemişti.

Normalde havalar güzel olsa da şu an buz gibiydi. Gecenin soğuğu bütün bedenini kaskatı yapmışken ellerini kendine sarıp ofladı. İyi bok yemişti ağaca çıkarak!

"Pişt!" diye bir

ses geldiğinde irkilerek aşağı baktı. Elleri cebinde öylece dikilen Severus kaşlarını çatmış ona bakıyordu. "Ne yapıyorsun sen orada?"

"Hiç," dedi uzata uzata. "Yıldızlara yakın olmak istedim..."

Severus birkaç saniye sanki sırf bunun için ağaca çıkacağına ihtimal verir gibi bakınca James öfkeyle ayaklarını salladı.
"Burada kaldım! İndir beni!"

"Pardon?" dedi Severus gıcık gıcık gülerek. Elini kulağına yasladı. "Duyamadım? 'Lütfen beni

indirir misiniz efendim' mi dedin?"

James öfkeyle kaşlarını çattı. "Hayır! Demem öyle bir şey, çok beklersin pislik!"

"İyi peki," dedi ellerini cebine sokup ilerlemeye başlarken. "Sen bilirsin."

James kaşlarını çattı. Kendi de inerdi. Gözleri aşağıya kaydı. Olur da düşerse... Kolu bacağı yer değiştirir, iç organları etrafa saçılırdı. Sonra ciddi ciddi uzaklaşan Severus'a baktı ve içini panik kapladı.

Hayır, hayır... Onu diyeceğime kendimi buradan aşağı bırakıveririm!

Arkada bir yerden sesler gelince tüyleri diken diken oldu. Peki... Sorun yok... Sakin ol...

Sonra bir hırlama sesi geldi. James korkuyla ağaca yanaştı.

"Se-Severus! Severus! Geri gel! Çabuk ol aptal! Burada bir canavar var!"

Severus'un aceleyle geri geldiğini gördü. Tüyleri diken diken olmuş, dehşetle gözleri kocaman açılmıştı.

"Ne?" dedi Severus elinde asası etrafa bakınırken. Karanlık Orman tarafından yaklaşan çıtırtılar duyuldu. Severus oraya ilerleyince James dehşetle fısıldadı.

"Gitme! Gitmesene salak!"

"Şşt!"

Severus giderken James de geriye doğru eğilip ağacın arkasından onu izledi. Elleri ile ağacı sıkıca kavramış ne yapabileceğini düşünüyordu.

Severus bir anda durdu. Kaskatı kesildiği buradan bile belli oluyordu. Sonra yavaşça geri geri yürüdü. Arada neredeyse on metre vardı. Çalıların arasından dört ayak üzerinde ilerleyen, oldukça kısa bacaklı, timsahın evrim geçirmiş hali gibi görünen bir yaratık vardı. Karanlık Orman'ın karanlık yaratıklarından biri...

Severus bir anda arkasını dönüp koşarken yaratık da tıpkı bir kertenkele gibi hareket ederek onu takip etti. James panikle bağırıp doğruldu. "Severus!"

Severus ağaca yaklaştı. Asasını yere doğrulttu ve bir büyü fısıldayarak yerden iki metre yükseldi ve dallardan birine tutundu. Ağacın alt taraflarında dallar hep inceydi, oturulacak gibi değildi. James de bu yüzden bu kadar yukarı çıkmıştı ya zaten. Oturacak yer ararken hızını alamayıp bir metre falan daha yukarı çıkmıştı.

Severus üst dala tırmanırken canavar da ağaca tırmandı ama koşarken olduğu gibi iyi değildi. Severus yaklaştığında korkudan içi titreyen James yerini sağlamlaştırdı ve eğilip elini uzattı. Çirkin dişli şey tam ayağını kapacaktı ki James, Severus'u çekti ve nefes nefese aşağıya baktı. Öfkeli canavar hırlayarak yere düşmüş, tekrar tırmanmaya çalışıyordu.

"Merlin! O da ne?"

"Bir İwonskoi."

James ona tuhaf tuhaf baktı. Şu an normal bir konuşma yapmaktansa ona sarılıp iyi olduğundan emin olmak istiyordu ama yapamazdı.

"O ne?"

Severus ona salakmış gibi baktı. "Yarı kertenkele, biraz örümcek, biraz da ayı gibi bir şey."

James dehşet ve iğrenmeyle aşağı baktı. "Ew... İğrenç."

Severus güldü. "Bugün av günleri olmalı. İki ayda bir avlanıyorlar."

James aşağı bakıp titredi. "Yani... Biz de avı oluyoruz, değil mi?"

"Aynen öyle, neyse ki tırmanma konusunda iyi değiller. Bedenlerindeki deformasyon yüzünden."

"Harika..."

Harika! Şimdi ikimiz de burada kaldığımıza göre ne bok yiyeceğiz?

/////

James gözlerinin kapandığını hissedip başını rahatsızca ağaca yaslamıştı ama soğuktan uyuyamıyordu. Kutup ayısı olsa üşürdü yahu!

Severus'un yaptığı tılsımın etkisi geçmişti ve zaten o kadar da iyi değildi. Dediğine göre aşağıdaki şeyi kışkırtmamak için olabildiğince sihir kullanmamalıymışlar.

Rahatsızca kıpırdanarak titrediğinde Severus'un iç çektiğini duydu.

"Gel buraya," dedi aşağıda hırlayan canavarın sessizleşmesini sağlayarak. Sonra dalın üzerinde tehlikeli bir şekilde ayağa kalktı. James endişeyle ona bakarken Severus yaklaştı. "Şimdi bir bacağımı arkandan diğer tarafa atacağım. Diğer bacağımı çektiğimde sen de yana kay."

James düşmesinden endişe ederek dediği her şeyi yaptı. Severus ayağını diğer tarafına koyduğunda ve ağaçtan destek alarak kendini çektiğinde korkuyla nefesini tuttu. Yana kaymaya hazır bir şekilde beklerken arkasındaki bedenin sıcaklığını hissedebiliyordu.

Ayağını çektiği an kaydı, dengesi bir an bozulsa da hemen toplayan Severus ağaca yakın tarafa oturdu, güvenle sırtını yasladı.

Bir bacağı bir yandan, diğeri diğer yandan sarkıyordu. "Gel buraya," dedi cübbesinin önünü açmakla meşgulken. James şaşkınca baktı. "Nereye?"

Severus gözlerini devirip kolundan tuttu. "Sırtını göğsüme yasla, birkaç saat sonra pes edip gidecek ama o zamana kadar hasta olacaksın."

Sadece ince pijamaları içinde olan James onu kabul ederek yanaştı ve sırtını göğsüne yasladı. Tedirgince nefesini tutarak bekledi. Ona böyle yakın olmak tuhaftı. Sonra Severus cübbesini iki yandan üzerine doğru çekerken kollarını da James'in bedenine sardı.

Kaskatı kesilen James kısa bir süre sonra sıcaklık yüzünden mayışarak iç çekti. "Severus," diye fısıldadı başını ona çevirerek. "Teşekkür ederim."

Severus'un dudakları kıvrıldı. "Önemli değil." dedi sessizce. İkisi de sessiz olma konusunda anlaşmış gibiydiler. James önüne dönüp başını Severus'un göğsüne yasladı. Düşmekten korkmadan uyuyakaldı.

Severus düşmesine izin vermezdi nasılsa.

23

Güneş gözlerini rahatsız ederken iç çekerek yerine daha da yerleşti ve başını çevirip burnunu sıcaklığa bastırdı. Biraz sıcaklamıştı ama bu hoşuna gidiyordu. Etrafını saran hoş sıcaklıkla iç çekerken saçlarında hissettiği elle yüzünde küçük bir gülümseme oluştu.

"Hmm," mırıldanarak kıpırdandı. "Sev..."

"Efendim?"

Efendim derken?

Gözleri kocaman açılırken yerinden fırladı. Üzerindeki kollar bir an çözüldüğünde ve dengesini kaybettiğinde korkuyla bağırdı. Neyse ki Severus anında tekrar ona sarılmıştı.

"Aptal, neden ani hareketler yapıyorsun?"

"Ben... Ben bir an... Her neyse!" derken eğilip aşağıya baktı. Acilen konuyu dağıtması gerekiyordu. "Gitmiş!"

Severus'un aldığı nefesi ensesinde hissettiğinde tüyleri diken diken oldu. "Normalde güneş doğana kadar gitmeliydi ama o güneş doğduktan sonra bile kalmaya devam etmiş. İki saat önce gitti."

"İnelim o zaman."

Severus kollarını çektiğinde boşlukta hissederek bir an duraksadı. Sonra içini çekerek dalın ucuna doğru kaydı. Severus'un yaptığı yastıklama tılsımının sesini duyduğu sırada elinin soğuk tarafını kıpkırmızı olduğuna emin olduğu, sıcak yanaklarına bastırmıştı.

Resmen adını sayıklamıştı be!

Severus'un arkasından o da atladı ve yüzüne bile bakmadan ilerlemeye başlayan Severus'u çatık kaşlarla izledi.

Merlin...

Ondan nefret ediyordu!

Yani... İstiyordu.

///////------///////

Altair yatakta yatıyordu. Yatak başlığının oradan ayaklarını yukarı, duvara yaslamıştı. Başı ise yastığındaydı. Elindeki kitaptan bu hafta işlenecek kısmı gözden geçirirken diğer yandan da Helios'dan yeni dedikoduları dinliyordu.

Artık içi geçmiş, bacakları da ağrımaya başlamıştı ki kapı pat diye açıldı. Altair elbette umursamadı. Regulus olmalıydı, önemli bir şey değil...

Bir an sonra burnuna gelen kurabiye kokusuyla et kokusu almış kedi gibi gözleri açıldı.

"Aa!" dedi daha kafasını bile çevirmeden. "Portakallı kurabiye!"

Regulus elindeki büyükçe bir kapla içeri girip Helios'un yanına oturduğunda sarışın hemen ona yanaşıp kedi gibi sırnaştı.
Aman, bunlar da hep böyle vıcık vıcık... Iyy.

"Yolla bana oradan dörtte üçünü!" diye seslendi elini uzatırken. Regulus orta parmağını gösterdi.

"Bebişime getirdim ben bunları bir kere."

Altair otomatik olarak Helios'a döndü. Sarışın bir 'yiaa' sesi çıkararak kurabiyeye uzanmıştı ki Regulus kurabiyeyi çekti. "Sen değil güzelim." dedi ve gri gözlerini odanın diğer ucuna çevirip Severus'a baktı. Hâlâ başını telefondan çevirmemiş olan Severus hararetle mesaj yazıyordu.

Geçen günkü el ele tutuşma olayı yüzünden Lily hâlâ ateş saçıyordu.

"Sevie-Sevie!" diye seslendi sevimli bir sesle. Daha çok sevimli görünmeye çalışan bir hipopotama benziyordu ama tabii bu Altair'in kişisel görüşüydü.

Ayrıca sesleniş şekli Altair'e Sirius'u anımsattı.

Off, gidip de kenara köşeye çekse miydi acaba? Özlemişti baş belasını.

"Kurabiye ister misin aşkım?" dedi sırıtmaya devam ederken.

Aşkım? Yine ne bok yemişti de Severus'a yalakalık yapıyordu?

Severus ona bir bakış atıp tepkisizce telefona dönünce ofladı. "Ama bunu sana aldım!"

"Sana söylemiştim," dedi Severus parmakları ekranın üzerinde ışık hızıyla hareket ederken. "Asla Ethan ile randevuya çıkmayacağım demiştim."

"Dur, dur, dur!" diye araya girdi Altair kaşlarını çatarak. "Sen Severus'a birini mi ayarlamaya çalıştın?"

Severus kızgın bir sesle konuştuğunda ona döndüler. "Çocuk ödevlerini yapsın diye ona söz vermiş; haftaya randevuya çıkmamız için bir şeyler ayarlayacağını söylemiş."

Regulus mahçup mahçup bir şeyler anlatmaya çalışırken Helios kafasına vurdu ve kızgınca fısıldadı. Yani muhtemelen fısıldadığını sanıyordu.

"Regulus! Ona birini ayarlamaya çalışmayı bırakmıştık hani?! James'e yaparız dememiş miydik?"

Regulus susması için tamamen faydasız bir şekilde kaş göz yaparken Altair elini alnına vurdu. Bu salaklık çok fazlaydı! İçi yanıyordu şu an!

Cidden yanıyordu... Uzanıp küçük demir şişeyi dikledi ve yoğun çikolata tadıyla iç çekti.

"Hepinizden bıktım!" diyen Severus ayağa kalkıp aceleyle dolabından kıyafet çıkarıp soyunmaya başladı. Hepsi onu izlerken giyinip asasını ve cüzdanını aldığı gibi kapıya yöneldi.

"Sev nereye?" dedi Altair çizik olan kaşını kaldırarak.

"Sevgilimle buluşacağım!" diye hiddetli bir cevap verdi ve kapıyı çarpıp çıktı. Belli ki Ethan olayına epey kızmıştı.

Altair aniden gelen ortalığı karıştırma dürtüsüyle sırıtarak telefonuna uzandı.

---

ramseyal: Pişt

Severus seninle mi buluşmaya geliyor?

kingoflions: Ne?

Hayır, nereden çıktı bu?

ramseyal: Ah, şey...

Az önce bizimkilere kızdı da

Sevgilime gidiyorum diyip çıktı.

Bende onu sakinleştir diye sana geliyor sandım.

Demek ki başkasına gidiyor

kingoflions: yazıyor...

Görüldü.

Yazıyor...

Yazıyor...

Görüldü.

(Çevrimdışı)

Altair sinsice sırıtıp şişeyi kafasına dikti ve keyifle geriye yaslandı.

/////----/////

Severus yalnız başına göl kenarında oturmuş etrafı izliyordu. Zihni alakasız düşüncelerle doluydu.

Lily'e bir gün boyunca onunla alışveriş yapma sözüyle kendini affetirebilmişti.

Jackson için yaptırdığı hediye akşama ya da sabaha elinde olurdu.

James hâlâ kafasını karıştırıyordu.

McGonagall'ın verdiği öde-

James kafasını mı karıştırıyordu?

Merlin, evet biraz öyleydi.

Sıkıntıyla iç çekti. Her şeyiyle ondan nefret ederken nasıl şimdi düşünebildiği tek şey o oluyordu?

Baktığı her yaprak ona bir şekilde ela gözleri çağrıştırıyordu. Sesi kulağında yankılanıyor, gecenin bir yarısı gülümsemesine sebep oluyordu. Dahası... elleri tıpkı o gün olduğu gibi yine onu sarmak, saatlerce kollarında tutmak için kıvranıyordu.

Alnını ovuştururken duyduğu sert adım sesleriyle başını çevirip kim olduğuna baktı. Düşüncelerinin başrolü olan James yamulmuş gözlükleri, öfkeyle çatılmış kaşları ve sinirli adımlarıyla etrafa bakıyordu.

Yine neye kızmıştı bu deli?

Ağaca yaslanıp onu görmezden gelmeye karar verdi. Zaten yeterince aklı karışıktı, onu görmek durumu daha iyi yapmıyordu. Ama ne yazık ki evren isteklerine cevap vermedi. James'in adım sesleri yakından gelmeye başladı.

Tam tepesinde durup dikildiğinde Severus başını kaldırıp ona bir bakış attı. Elalar direkt olarak gözlerine birkaç saniye bakıp ardından etrafta gezindi.

"Ne yapıyorsun burada?" dedi sorgular gibi. Slytherin'in tek kaşı kalktı ama sonra onunla uğraşamayacağına karar vererek derin bir nefes aldı. Merlin biliyor, James Potter inanılmaz ısrarcı olabilme yeteneğine sahipti...

"Oturuyorum."

James'in etrafa bakan gözleri kızgınca onu buldu. "Kiminle?"

Ha?

"Sağımda bir grup peri, solumda iki ejderha, gölde de birkaç deniz kızı var, sohbet ediyoruz hep birlikte." dedi dalga geçerek. James'in bir an sola doğru baktığını fark edip şapşallığına güldü.

"Benimle alay mı ediyorsun?!" dedi Gryffindor öfkeli öfkeli yanına otururken. "Yok ejderhaymış, deniz perisi falanmış!"

Severus deniz perisi kısmıyla dalga geçmemek için yanaklarının içini ısırdı. "Ne istiyorsun?" dedi gülme isteği geçince. James bir an konuşacak gibi oldu, sonra vazgeçti.

"Hava almaya geldim."

"Neden benim yanıma oturdun? İleride hava yok muydu?"

James sinirle kaşlarını çattı ve gözlüklerini çıkarıp pijama üstünün etek kısmına sildi. "Canım öyle istedi! Hem niye bu kadar büyüttün? Yoksa birini mi bekliyordun?"

Son kısmı bir seri katilin sakinliği ile söylediği için Severus eğer bekliyor olsaydı da itiraz ederdi. Ona tuhaf tuhaf bakıp hafifçe burnunu çekti.

"Hayır, kimseyi beklemiyordum."

James başını çevirdi ama aldığı derin nefesi duymuştu. Bir süre sessizce oturdular. Sonra James'in başı omuzuna değdi. Slytherin şaşkınca ona döndü. Uyumuş muydu yoksa?
Hayır... Aralık gözleri ile büyük gölü ve üzerine vuran ayın, yıldızların ışığını izliyordu. Dalgalar beraberinde serin bir havayı ve ara ara sertleşen bir rüzgarı getirirken Severus aklından geçen fikre kaşlarını çattı.

Hayır, hayır, hayır! Bunu kesinlikle, asla ama asla yapmayacaktı!

Ama James üşüyebilirdi. Ayrıca o, rahat bir şekilde Severus'a yaslanmışsa, Severus'da bunu yapabilirdi.

Vazgeçmemek için daha fazla düşünmeden kolunu kaldırıp uzaklaşmasını sağladı. James'in tuhaf bir şekilde üzgün ve utangaç görünen yüzüne bakıp hiç beklemeden omzundan tuttu ve göğsüne çekti.

James'in nefesini tuttuğunu, gözlerini kocaman açtığını biliyordu. Kendisi de sopa yutmuş gibi dimdik oturmuş, gergince göle bakıyordu. Birkaç dakika geçmişti ki James ağırlığını vererek Severus'a yaslandı. Kısa bir süre sonra da Severus, ağaca yaslanmışken tıpkı o gün olduğu gibi onu kollarıyla sarmıştı.

Neden yapıyordu bunu? Daha birkaç ay önce ondan hoşlanmıyordu. Adının onun adıyla yan yana anılması bile sinirlerini zıplatırken şimdi bizzat kendisi onunla yan yana duruyor, ona sarılıyordu.

İşin kötü yanı, ne zaman onunla olsa, tekrar onu göreceği zamanı kolluyor olmasıydı.

24

James gergindi. Çok... gergin. Elinde gelişigüzel paketlenmiş bir hediyeyle insanların akın ettiği, süslenmiş barın önünde duruyordu. Çoğunlukla geçen senelerde mezun olan, Jackson'ın arkadaşları vardı. Onu gossipcauldron yüzünden tanıyanlar ve alt sınıfı olmasına rağmen onu seven diğerlerini de unutmamak lazımdı...

Neticede James, kendine engel olamamış, buraya gelmişti.

İçinde oldukça gürültülü bir ses, aralarında bir şey olmadığını görme ihtiyacı içinde kıvranıyor ve oraya gitmesini haykırıyordu. Ağır adımlarla barın içine girdi. Hoş süslemeler ve çok güzel bir ortamla karşılaştı.

Mavi ana renkti. Duvarlar deniz gibiydi. İçeriye girdiğinizde kendinizi mükemmel bir kumsalda gibi hissediyordunuz. Yer kum olmasa da öyleymiş gibi görünüyordu. Duvarlarda dalgaların olduğu bir deniz ve batıyormuş gibi görünen güneş vardı.

James hareket eden dalgalara bakarken kim yaptıysa gerçekten iyi bir iş çıkardığını düşündü. Ela gözleri daha sonra içeride gezindi. Kalabalıktı ama herkes için yer vardı. Ortada ve solda olmak üzere iki devasa masa vardı. Ortadaki masanın üzerinde yiyecekler ve kocaman bir pasta varken soldaki masanın bir kısmına içecek şişeleri ve bardaklar, boş kısmına da hediye paketleri dizilmişti.

James gergince sola ilerledi ve paketi bırakıp arkadaşlarını bulmaya çalıştı. Remus bir kenarda sessizce otururken Altair elinde tuttuğu klasik içki şişesiyle 7/24 yaptığı gibi şüpheli

bir şeyleri içerken Sirius hemen yanında oturuyordu. Her ne kadar karmaşık bir ilişkimiz var dese de şu an hiç de karmaşık durmuyorlardı. Ahtapot gibi yapışmıştı Slytherin'e. Kolları beline dolanmış, başını da bir şeyler fısıldayan Altair'in boynuna gömmüştü.

İç çekerek yanlarına ilerledi. "Peter nerede?" dedi masadan bir bardak kaparken. Ela gözleri Peter'dan çok, siyah saçlı lanet bir Slytherin'i arıyordu.

"Eva'nın arkadaşlarıyla sohbet etmek için gitti. Orada."

James, Remus'ın işaret ettiği yere baktı. Peter gülerek büyük bir arkadaş grubuyla sohbet ediyordu. Eva, yani sevgilisi hemen yanında elini tutuyordu. James onların gelecekte çok güzel bir çift olacaklarını biliyordu.

İç çekerek gözlerini çevirdi ve kalabalığın asıl orta noktasında bulunan sarışını gördü. Jackson nazik bir gülümseme ve yumuşak bakışlarla etrafındaki arkadaşları veya tanıdıklarıyla sohbet ediyordu. Sık sık da onları güldürüyordu. Oldukça güzel bir renge sahip gözleri bir yere dönünce ve bir anda ayağa fırlayınca James de oraya baktı.

Kapıdan giren Severus'u gördüğünde tırnaklarını avucuna bastırdı. Elinde bir hediye paketiyle ilerledi ve Jackson'a kollarını sardı. Büyük olan, Severus'un göğsüne sıkı sıkıya yapışırken, James kalbinin ağrıdığını ve midesinin korkunç bir hisle sıkıştığını hissedebiliyordu. Böyle hissetmeyi istemiyordu ama engel de olamıyordu.

Ayrıldıklarında Severus gülerek bir şeyler söyledi ve diğer misafirlerin aksine hediyeyi doğrudan Jackson'a verdi. Sarışın, sıcak bir gülümsemeyle hediyeyi alıp parmak uçlarında yükseldi ve Severus'u yanağından öptü.

James acıyla gözlerini sımsıkı yumdu ve diğer elindeki bardağı kafasına dikti. Acı sıvı boğazını yakarak midesine akarken burnunu çekip başka bir bardak için masaya baktı. Koyu kahverengi bir sıvının olduğu bardağı gördüğünde hızlıca eğilip bardağı almaya yeltendi ama yanındaki beden tarafından durduruldu. Remus, göğsünden bastırıp geriye yaslanmasını sağladı.

"İçmek daha iyi hissettirmeyecek."

James güldü. Paniği saklamaya çalışırken Remus'ın omzuna vurdu. "Neyden bahsediyorsun Aylak? Ben zaten iyi hissediyorum!"

"Evet, evet... Bende Altair ve Sirius'un evcil Tek Boynuzlusu'ydum zaten."

James ona gözlerini devirdi. "Hadi Aylak... Anne tavuk olmaya gerek yok. Ben iyiyim. Sadece içki içiyorum. Buraya başka ne için gelecektim ki zaten?"

Remus ileriyi işaret etti. "Yakınlaşmadıklarını umup ilişkilerini gözlemlemeye geldin sanıyordum."

James dehşetle ona baktı. Öyle mi yapmıştı? Belki...

Ayrıca Remus'ın onu bu kadar iyi anlaması da korkutucuydu.

"Aylak." dedi ve susup başını öne eğdi. Ona bir şeyleri anlatmak genelde her zaman daha iyi hissettirirdi.

"Neden böyle oldu ki? Bir şekilde hep... Hep ona çekiliyorum. Uzaklaşmaya çalıştıkça hep onun yanında buluyorum kendimi. Diyorum tamam! Uzak duracağım. Ertesi sabah herkesin içinde onu öpmek zorunda kalıyorum. Asla birlikte olamayacağımızı söylüyorum ama o lanet sayfa durmadan birlikte olduğumuza dair şeyler yolluyor. Sonra-sonra bana iyi davranıyor! Elimi tutuyor ve sonra da gidip eski sevgilisinin doğum günü hediyesi için benden tavsiye alıyor!" Gözlerini ona çevirip gülerken kısılan siyah gözlerine baktı.

"Lanet olası!"

Remus kahkaha attı. "Sen bayağı bayağı aşık olmuşsun."

"Saçmalama," dedi James huysuz huysuz. "O kadar da değil. Sadece hoşlanıyorum diyelim."

"İsteseydi onunla olur muydun?"

James birkaç saniye düşündü. "Yani... Olurdum."

Remus sırıttı. "Şunlar gibi olmayın da." dedi karşıyı işaret ederken. James oraya baktı. Altair ve Sirius etrafta olan onca insanı umursamadan öpüşüyorlardı. Sirius'un eli Altair'in koyu renk gömleğinden içeri girince Remus uzanıp ayaklarına doğru bir tekme savurdu. "Gitsenize boş bir yere! Küçükler var etrafta!"

James gülerek gözlerini çekti ve Severus'a baktı ama orada değildi. Kaşları çatılırken gözleri anında sarışın doğum günü çocuğunu aradı ama o da yoktu. Bir an sonra da zaten ayağa fırlamış, ışık hızında etrafta gezinen gözleriyle ikisini aramaya başlamıştı.

Etrafta gezindi, birkaç kişiye selam verdi ve sonunda daha arkalarda, büyük kilerin önünden geçerken onları duydu. Severus'un sesine aşina olan kulakları, o gürültüye rağmen sesini seçtiği

anda fişi çekilmiş gibi durdu. Nefesini tutarak kapıya yaklaştı ve tahta olduğu için gıcırdamasından korkarak araladı. Şimdi ses daha netti.

"Beni özledin yani?" diyordu Jackson'ın sesi.

"Elbette özledim. Sen olmasan hayat hiç çekilmiyor civciv."

James boğazından yumruya rağmen yutkunmaya çalışırken gözleri yandı.

Aklından türlü türlü şeyler geçiyordu ve bu konuşmanın devamını duymak istemiyordu ama ayarları kaskatı kesilmiş gibiydi. Ne gidebiliyor ne de acısını bastırabiliyordu.

"Konuşup arayı kapatmamız gereken çok şey var. Anlatmak istediğim bir sürü şey oldu!" dedi Jackson heyecanla. "Ama önce senden alayım haberleri. Şu James Potter ile aranda neler oluyor?" Anlaşılan James tam da yerinde gelmişti.

Birkaç saniye sessizlik olduğunda James rahatsızca kıpırdadı. Birkaç saniye daha sonra ise gerginlikten çişi gelmişti. Ne kadar gerildiyse artık...

"James," diye başlayıp sustuğunda alt dudağını ısırdı. James ne lanet olası? Neden taksit taksit konuşuyorsun?

"Ondan uzun bir süre hiç hoşlanmadım. Bunu biliyorsun."

"Evet, sonra sarhoş olup öpüştüğünüzü de biliyorum."

Dur, dur, dur! Severus onu hatırlıyor muydu? Neden hiç bahsetmemişti? Yetmezmiş gibi eski sevgilisine anlatmıştı!

Lanet yılan...

"Evet ee, sonra bu yıl şu aptal sayfada haberlerimiz çıkmaya başladı. Bir nedeni de yoktu! Yani biz her zamanki gibiydik ama bir anda herkes aramızda bir şeyler olduğunu düşünmeye başladı.

Tabii ben başta hiç umursamadım ama James umursuyordu, bana yazdı. Sonra işler iyice sarpa sardı. Sen de görmüşsündür fotoğrafları, yorumları..."

"Evet, epey eğlendim aslında."

"Majestelerini eğlendirebildiysek ne mutlu bize," dedi Severus iğneleyici bir şekilde.

"Tamam tamam! Hadi devam et, şimdi nasılsınız?"

"Biz... Bilmiyorum. İddia yüzünden her sabah birbirimizi öpmek zorundayız. İlk başta bu fikir benim için iğrençti. Başladığımızda, tuhaftı. Şimdi ise bu... O kadar da kötü değil. Sadece duygularımdan ya da onun duygularından emin olamıyorum. Kötü geçmişimizi de unutmamak gerek."

Jackson iç çekti. "Sev, ondan hoşlanıyorsun ve bu arkadaşça değil. Öyle ya da böyle aranızda bir şeyler oluyor."

"Her neyse," dedi geçiştirerek. "Bunları sonra konuşuruz. Misafirlerin merak etmeden gidelim."

Jackson'ın kıkırdadığını duydu. "Tamam geçiştir sen, ben salak numarası yaparım."

James oradan hızlıca tüyüp arka taraftan çıktı ve kısa kollu gömleğinin bir düğmesini daha açtı. "Siktir."

Siktir! Severus'un da kafası karışmıştı işte! O da tamamen boş değildi!

Kafasını kaldırıp gökyüzüne baktı ve güldü. "Başka bir şey dilesem olurmuş." dedi dün geceki kayan yıldızı düşünerek.

Gördüğünde, inanmasa da bir dilek dilemişti. Tam olarak gerçek olmamaştı ama olmasının önü de açılmıştı.

Elin saçlarının arasından geçirip içeri yürüdü ve neşeli bir şekilde arkadaşlarının yanına gitti.

Ama parti henüz bitmemişti...

@**gossipcauldron**: Profesör McGonagall'ın Eddie Barnes ile görüştüğü hakkında bir duyum aldık! Hepimizin tanıdığı disiplinli ve yetenekli profesör, sonunda aşkı bulmuş olabilir mi? Yoksa sadece bir iş görüşmesi miydi?
Sanırım yakında öğreneceğiz!

Yorumlar;

@**Yyy**: Aşvkskfjakjc ciddi misiniz?

.
@**peterrpttgrw**: Aman Tanrım bununla alay ettiğimizi hatırlıyorum.
|

@**kingoflions**: Bende!
|

@**siriussuperstar**: Annesi erkek arkadaş yapmış gibi hisseden var mı?
|

@**Nnn**: Ben @**siriussuperstar**
|

@**Aaa**: Beeen
|

@**remusslupin**: Bende @**siriussuperstar**
|
+42 yanıt

@**gossipcauldron**: Jackson Wallace'in partisine katılanlar arasında Sihir Bakanı'nın genç yardımcısı Arnold Harrist, Malfoy ailesinin lideri konumuna yerleşen Lucius Malfoy, onun nişanlısı Narcissa Black, Beauxbatons'da Tılsım profesörünün asistanı olan Imelda Mathins de var!

142 yorumu görüntüle

@**gossipcauldron**: Geçenlerde Altair Ramsey'den hoşlandığını söylediğimiz Ambroise Antares'in bizi oldukça şaşırttığını söylemeliyim! Çünkü Doğum Günü partisinin yapılacağı yerin hemen arkasında en yakın arkadaşı Sabrina ile öpüşürken görüldü!
Antares, bunu neden saklıyordu?

yorumlar;

@**Aaa**: E şey, çok şüpheliydi zaten...

.
@**siriussuperstar**: Ne? Gerçek mi bu?
|

@**gossipcauldron**: Elbette gerçek!
.

@**ramseyal**: Aaaa, kendimi çok aldatılmış hissediyorum...
|

@**siriussuperstar**: Hahaha çok komik. Hahaha.

+78 yorum

26

James üzerindeki koyu kırmızı gömleği düzeltirken yerine yerleşti ve keyifle soğuk, alkolsüz kokteylinden bir yudum aldı. Ayağı belirli bir ritimle sallanırken gözleri arkadaşlarının üzerinde geziniyordu. Artık deli gibi etrafa bakınmasına gerek yoktu çünkü Jackson ve Severus'un ilişkisinin şaşırtıcı, hatta şok edici bir şekilde arkadaşça olduğunu biliyordu. Bu da onun endişelenmesi gereken bir eski sevgili problemini ortadan kaldırıyordu.

Şimdi, Severus'u tavlamaya çalışabilirdi. İkisi de zaten sürekli flört ediyor gibi oldukları için bu değişikliğe adapte olmaları kolay olurdu. Ayrıca James'in savaşıp yenmeye çalışacağı bir rakip de yoktu. Yani elbette hoşlandığı kişi için çabalayacaktı. Belki Severus sorun çıkarabilir, başta sevgisine direnebilirdi ama o da James Potter'dı. Asla pes etmezdi.

Partinin geri kalanı şaşırtıcı bir şekilde eğlenceli geçti. Sıradan bir doğum günü partisi değildi. Aynı zamanda uzun zamandır görüşemeyen arkadaşların buluşmasıydı.
James herkesle sohbet ederken gözleriyle sürekli Severus'u takip ediyordu.

Kısa kısa birkaç kişiyle sohbet etse de genel olarak kenarda köşede, sessizce oturup içki içti. Arada bir Jackson onu insan içine sürüklese de hep kaçıp yalnız kalmanın bir yolunu buldu. James onun kalabalığı ve gürültüyü sevmediğini biliyordu.

İç çekerek az önce yaptığı espriye gülen kişilere bir selam verdi ve yanlarından ayrıldı. Severus'a ilerlerken onunla göz göze geldi. Gece karası gözleri gizemli ve davetkardı. Derin ve büyüleyici. James bunca yıl ona karşı nasıl öfke ve çocuksu bir kin hissedebildiğini anlamıyordu.

Eğer şimdiki aklı olsaydı birkaç yıl önce onunla sevgili olur, şimdiye nişanı basardı.

Sonra kendi kendine omuzlarını silkti. Olacak olan olmuştu, engel olamazdı. Ama bundan sonrasını yazabilirdi. Çünkü bir kader varsa eğer, kalem onun elindeydi. Seçimleri ile geleceğini yazabilirdi.

Gözleri ayrılmazken Severus'un dudaklarının hafifçe kıvrıldığını fark etti. Bu sadece oraya gidip onu öpme isteğini artırdı. Yanına vardığında, tam yanına oturdu. Başını çevirip gözlerine yakından bakarken Severus yüzüne doğru yaklaştı, kalbi hızlanırken kulağına eğilen Slytherin'in sıcak nefesini hissedip ürperdi.

"Bana gelmeni izlemek güzeldi," dedi daha önceki iletişimlerinde olduğundan çok daha cesur bir şekilde.

James elini tereddütle onun dizine koydu ve yanağını yanağına yaslayarak konuştu. "Beni beklemeni izlemek de öyle," dedi altta kalmadan. Titrek bir nefes aldı. "Gelişimi arzuluyor gibiydin."

"Kesinlikle öyleydim," diye fısıldadığında içi resmen ateş almıştı. Severus elini beline yerleştirdi. Başını hafifçe çevirip James'in gözlerine yakından baktı.

"Severu-"

"Severus!"

James irkilerek Severus'dan uzaklaştı ve gelen kişiye baktı. Tanımadığı ama yüzüne aşina olduğu biriydi. Genç bir erkek. Düzenli siyah saçları, kahverengi gözleri

ve düzgün bir yüzü vardı. James tek kaşını kaldırarak ona bakarken çocuk başıyla selam verdi ve Severus'a döndü.

"Seni tekrar görmek çok güzel," dedi gülümseyerek. James az önce çocuğa olan tüm tarafsız duygularını kaybetmiş, hoşnutsuzlukla dolmuştu. Kimdi bu?

"Seni de öyle," dedi Severus mesafeli olduğu her halinden belli olan bir sesle. "Nasılsın Ethan?"

Ethan, tebessüm ederek baktı. "Gayet iyiyim. Aslında buraya sana bir şey sormak için gelmiştim." dedi ve gergin bir şekilde elleriyle oynadı. Her ne soracaksa, James bundan hoşlanmayacağına dair güçlü bir içgüdüye sahipti. "Sonraki Hogsmeade gezisine benimle gelir misin?"

Severus zaten bunu bekliyormuş gibi bir sakinlikle baktı. Birkaç saniyelik sessizlik hem Ethan hem de James için çok gericiydi. "Üzgünüm Ethan," diye başladığında James rahat bir nefes aldı. "Ama bunu yapamam."

"Neden?" dedi diğeri hayal kırıklığı içinde. "Yani... Daha önce benimle iyiydin-"

Biri boğazını temizlediğinde hepsi oraya döndü. Altair kendini James'in yanına atıp ayaklarını masaya uzattı ve oldukça tehlikeli bir şekilde Ethan'a baktı. "A-ah," dedi yüzünü buruşturarak. "Severus'un iddia yüzünden bir düzine içki içmesi, sarhoş olması ve seninde dahil olduğun bir şekilde üçlü yapması sana aşık olduğu anlamına gelmez. Yani ısrarcı bir pislik olmayı ve sevgilisinin yanında ona çok çıkma teklifi etmeyi kes."

Ethan utanç ve acı içinde

olan kıpkırmızı bir suratla masadan kalkıp giderken James şok içindeydi. Demek üçlü olayı buydu...

Severus kızgınca Altair'e döndüğünde ona baktı. "Ne yapıyorsun sen?" dedi öfkeyle.

"Sev, bu tipler böyle sert bir şey olmadan pes etmezler. Sen melek olabilirsin ama biri kötü polis olmalı, tamam mı? Ondan kurtuldun."

"Bu-" diyip kızgınca gözlerini kapattı. "Bu Regulus'un hatasıydı! Ethan'a, aramızda bir şey olabileceğini düşündüren oydu. Bu yaşta herkes herkesten hoşlanabilir, o bunu hak etmedi!"

Severus öfkeyle çekip giderken Altair hiç etkilenmemiş bir şekilde James'e döndü. "Bakma onun umursamaz, soğuk Slytherin hallerine, böyle bir melek çıkabiliyor içinden."

James şaşkınca baktı ve sonra kalkıp Severus'un peşinden gitti. Sadece, eğer çok kızdıysa yanında olmak istiyordu. Tuvaletlerin oraya kadar onu takip etti. Daha ileride, duvarın dibine çökmüş olan Ethan'ın figürüne ilerliyordu. Nedense görmemesi gereken bir şey olduğunu hissetti. Yine de oradan ayrılamadı. Kenara çekilip sessizce konuşmalarını dinledi.

"Ağlama," dedi Severus yanına çökerken. Ethan başını kaldırıp ona baktı.

"Çok üzgünüm," dedi ağlayarak. "Senin için tam bir pislik olmuş olmalıyım. Be-ben bunu istemedim. Sadece... Senden çok hoşlanıyorum ve..."

Severus elini kaldırıp gözyaşını sildiğinde üzgünce yüzünü eline yasladı. "Ben bilmiyordum," diye fısıldadı Ethan. Olduğu yerde küçücük kalmıştı. James onun için cidden üzüldü. "Onunla sevgili

olduğunu bilmiyordum. Özür dilerim."

"Asıl ben özür dilerim. Seni kırmayı hiç istemiyorum Ethan. Ve bilmiyor olman da sorun değil çünkü James ile aramda öyle bir şey yok. İsterdim ama şu an yok. Altair adına da özür dilerim. Muhtemelen daha sonra daha çok kırılacağına, en başında kırılmanın daha mantıklı olduğuna dair sarsılmaz düşüncesi nedeniyle böyle davrandı."

Ethan ona sıkıca sarıldı. Ayrılırken başını kaldırdı. "Tekrar özür dilerim. Belli ki birbirinize karşı hisleriniz var, ona karşı da kendimi mahçup hissediyorum."

Severus gülümseyerek omzuna elini koydu. "Dediğim gibi, sevgili değiliz. Bunu o kadar da dert etmeyecektir. Umarım hayatında benden çok daha iyi biri olur Ethan."

Ethan uzanıp bir elini yanağına koydu ve üzgünce gülümsedi. "Belki bir gün."

Sonra kalkıp arka kapıdan çıktı ve Severus orada tek kaldı. Birkaç saniye sessizce oturup ayağa kalktı.

"James." dedi tok bir sesle. "Buraya gel."

James şaşkınca gözlerini büyüttü. Onun orada olduğunu nasıl biliyordu be?

Yavaşça yerinden çıkıp ona yaklaştı.

"Burada olduğumu nasıl bilebilirsin ki?"

"Bilmiyordum," dedi James'e doğru yavaşça yürürken. "Sadece seni, peşimden geleceğini ve durup bizi dinleyeceğini bilecek kadar tanıyorum."

James tepki veremeden elini beline attı ve kendine çekip dudaklarını birleştirdi.

27

James dudakları ayrıldığında derin bir nefes alarak şok ve heyecanla obsidyen gözlere baktı.

Gözleri kocaman açılmış, kalbi kulaklarında atmaya başlamıştı.

"Severus..."

Severus belindeki elini sıkılaştırdı ve alınlarını birbirine yasladı. "James."

"Seni pislik, böyle ani şeyler yapmasana!" dedi bir anda kızarak. Severus onun tepkisine güldü. Gülüşünün sesi kulaklarına dolduğunda içini bir sıcaklık kapladı.

"Sonraki Hogsmeade gezisine benimle gitmek ister misin?" diye fısıldadı derin sesiyle. James gözlerini kırpıştırdı.

"Bir randevu mu?"

"Her şeyimiz tersti, bari bu düzgün olsun." diyerek kaşlarını kaldırdığında James sırıttı.

"Bana uyar," dedi elini Severus'un yanağına koyarken. "Saat 12'de kapının önünde buluşalım. Kırmızı giy."

Severus gözlerini devirdi. "Rüyanda bile olma-" dudakları birleşirken cümlesi yarım kaldı.

James hiç bu kadar mutlu olduğunu hatırlamıyordu.

//////---//////

5 gün sonra

"Sirius!" dedi alt sınıf bir kız öğrenci. Sirius başını kaldırıp ona baktı ve kaşlarını kaldırdı.

"Evet, Kelly?"

"Dumbledore seni çağırıyor."

"Neden ki?" dedi ayağa kalkarken. Elindeki Çağlar Boyu Quidditch kitabını yumuşak koltuğa bıraktı.

"Annen gelmiş."

Kaskatı kesildi. Sonra kısık bir sesle küfür edip kapıya yöneldi.

"Tamam, sağol Kelly-Jelly."

"Bana öyle deme!"

Sirius endişeli bakışlarla Dumbledore'un kapısını izlemeye devam etti. Bakışları kapıyı delebilirdi.

Gergin bir nefes aldı. Şifreyi söyleyip -Limon şerbeti- içeri girdi, merdivenleri geçip müdür masasının önündeki sandalyeye yerleşmiş, burnu havada bir şekilde kendisine bakan annesiyle göz göze geldi.

"Sonunda gelebildin," dedi hoşnutsuz bir şekilde bakıp ayağa kalkarak. Yanına yaklaşıp kollarını uzattığında başta sarılacak sanıp şaşıracak gibi olsa da annesi elbette onu şaşırtmadı.

Bunun yerine yakasını düzeltmeye başladı. "Şu haline bak! Sokak çocukları gibi..."

Sirius gözlerini devirip ona baktı. "Neden geldin?"

Walburga burun kıvırdı. "Açıklama için elbette. Acele et, tüm günümü burada geçiremem."

Sirius bıkkın bir nefes verdi ve müdüre selam vererek kapıya ilerledi.
"Bunu bahçede konuşalım."

Sirius, annesi yanından geçen herkese iğrenme ve dehşetle bakarken içten içe sırıttı. Muhtemelen şu an kimin Muggle kanı içerdiğini düşünüyor ve eğer onlardan biri kendisine çarparsa koparacağı kıyametin büyüklüğünü hesaplıyordu. Bir insan hiç mi değişmezdi...

"Tamam, anlat."

Sirius sırtını duvara yaslayıp yemyeşil bahçeye baktı. "Sevgilimin başı dertte. Babasının bir mücevher işi var ve arkadaşı tarafından ihanete uğrayıp iflas etti. Bir arkadaşı ona maddi destek vermek istemiş ama kocası istememiş. Son çare, bir nişana karar vermişler. Adam yine sıkıntı çıkarmış, kadın da kızının sevgilimle evlenmesini istediğini oldukça belli ederek düğün için ısrar etmiş. Mezun olmak üzereyiz, yıl bitmeden evlenmiş olacaklar. Böylece parayı alıp babasının emeklerini ve hayatlarını kurtarabilir."

"Parayı benim vermemi istiyorsun." dedi annesi ifadesiz bir sesle.

Sirius başını salladı ve aceleyle konuştu. "Sadece maddi destek gerekiyor. Adam hâlâ işini ilerletmeye çalışıyor ve çok fazla tanıdığı var. Eminim işleri yeniden düzeltmesine yardımcı olurlar. Birkaç ay sonra parayı geri verecekler."

Walburga oğlunun yüzüne baktı ve ne kadar çaresiz göründüğünü fark etti. Tek umudu annesiydi. Oğlunun tek çaresi oydu. Bu onun bebekliğinden beri bir ilkti. İç çekerek başını salladı.
"Tamam ne kadar gerekiyor?"

"10 milyon galleon."

Walburga derin bir nefes aldığında Sirius alt dudağını ısırdı. Tamam, Black kasalarına hasar verecek bir miktar değildi ama az bir şey de değildi. Herhangi birinin, oğlunun sevgilisi için vereceğinin on katıydı.

"O halde beni hemen onunla tanıştır."

Sirius şokla baktı. "Ka-kabul ettin mi?"

Walburga ters ters bakıp kafasına vurdu. "Kekeleme!"

Sirius panikle bakarken başını ovuşturdu. Altair nerede olabilirdi?

"Ee..." mırıldanarak etrafa bakındı ve aklına gelen yerle rahat bir nefes verdi. "Tamam gidelim."

Aceleyle önden önden ilerlerken annesi bir kez daha kafasına vurdu. "Dik yürü!"

Sirius gözlerini devirerek omuzlarını dikleştirdi. Sonunda çitlerle çevrili alanı görünce içine bir huzur doldu. Burası, okulda en sevdiği yerdi. Küçük Sirius'u göremeyince kaşları çatıldı ve daha iyi bakabilmek için etrafta gözlerini gezdirdi.

Altair tüm alanı ısrarları sayesinde temizletmiş, Sirius'a bir kulübe yaptırmış, kulübeyi de kendisi düzenlemişti. Koyu mor renk yumuşak, büyük bir minder, su içmesi için açık mavi bir kap ve yemesi için her gün elfler tarafından getiren yiyeceklerin koyulacağı büyük tas vardı. Ayrıca yıldız ışıkları ile süslenmişti.

İçerisi bir tek boynuzlu için mükemmel bir sıcaklıktaydı. Her gün bir ev cini onu çıkarıp saatlerce gezdirir ve beslerdi. Elf ayrıca onu korumak içindi. Annesini öldüren Tek Boynuzlu katili hâlâ yakalanmamıştı.

Altair bir gece uyurken Sirius'un öldürüleceğinden ve sabah uyandıklarında oldukça bağlandığı saf varlığın cesedini bulacağından çok korkuyordu.

Sirius'un gözleri ilerideki bir beyaz parıltıyı yakaladı. Işıltılı parlak beyaz kürk oldukça tanıdıktı.

"Orada!" dedi ilerlerken. Annesi çimenlerde yürümekten hoşlanmayarak ilerlerken Sirius bir ağacın altında, küçük bir sandalyede oturan Altair'i görüp gülümsedi. Altair onlar yaklaştığında kafasını kaldırıp şaşkınca baktı ve ayaklandı.

"Altai-"

"Altair! Tatlım!" diye böldü onu annesi. İleri atılıp gülümseyen Altair'e kollarını sardı. "Seni görmek ne hoş! Nasılsın?"

Altair ona sarılıp ayrıldı ve elini

tutup dudaklarına götürdü. Bir centilmen gibi öperek gülümsedi. "Seni görmek de çok hoş Wal. Ben iyiyim, asıl seni sormak gerek. Regulus konusunda hâlâ kızgın mısın?"

"Ah, hayır!" dedi kadın gözlerini devirerek. Sirius şok içinde onları izlerken bir sandalye çağırıp oturdu. "Pursoleil ailesi ile nişan konuşmalarımız mahvolmuş olsa da senin sayende tamamen ikna oldum! Sanırım haklısın, Regulus'a aşık olduğu kişi ile bir şans vermemiz gerekiyor. Ayrıca, çocuk neyse ki safkan."

Altair yanına oturup başını sallarken Sirius kafasını kaşıdı. "Ee ne oluyor acaba burada?"

Walburga ona bakıp kaşlarını çattı. "Senin sevgilin nerede?"
Sirius eliyle Altair'i işaret etti.
"Yanında."

Walburga şokla baktı. Sonra dönüp Altair'e de baktı. "Doğru mu bu?"

Altair tebessüm etti. "Evet. Biz bir süredir birlikteyiz."

Sirius annesinin sevinçli bir ifadeyle ayağa fırlamasını izledi. "Ay çok sevindim!" dedi ve uzanıp Sirius'a sarıldı. "Seninle gurur duyuyorum oğlum." diye de fısıldadı kulağına.

Sirius şokla, elleri havada öylece kaldı. Sonra annesine sarıldı ve Altair'le göz göze geldi. Şoktan beyni uyuşmuştu resmen. Altair gülümsedi.

"Altair, canım," dedi kadın ona dönerek. Ona da sarıldı. "Çok mutlu oldum."

Sonunda hepsi oturduğunda Sirius şaşkınlığını yenmişti. Belli ki önceden bir tanışıklıkları vardı ve annesi de onu seviyordu. İşin garip yanı annesinin Sirius'la gurur duyduğu ilk ve muhtemelen tek olay da sevgili seçimiydi. En azından, annesini ilişkisine karşı değildi.

"Altair, Sirius bana babanın işle ilgili sorunları olduğunu anlattı. Çözümünüzü de. Buna kesinlikle izin vermem! Hemen babana bir mektup yazacağım. En geç pazar gününe bu nişan atılacak. Para konusunu da dert etme sakın, ben hepsini halledeceğim."

"Wal... Bunu kabul edemem." derken sesi gittikçe kısıldı çünkü Walburga ona seri katil gibi bakıyordu.

Altair iç çekti. "Minnettarım Wal. Aynı zamanda da mahçup. Sevdiğim insanlarla aramda para sorununun olmasını hiç istemem. Biliyorsun."

Walburga gözlerini devirdi. "Saçmalama! Sen ailedensin!" Dönüp Sirius'a baktı. "Tabii eğer illa bir nişan istiyorsan bunu halledebiliriz. Black ailesi sana her zaman kollarını açacak."

Nişan! Sirius annesinin arkasından şiddetle başını salladı. Altair güldü. "Tüm aile mi?"

"Açmayan olursa, her zaman kollarını kesme seçeneğimiz var."

@**gossipcauldron**: Son aldığımız bilgilere göre Sirius Black, sevgilisi Altair Ramsey'i uzun süredir konuşmadığı annesi ile tanıştırdı!

Yorumlar;

@**siriussuperstar**: He size de haber çıktı.

@**ramseyal**: Siz sonunda bizim sevgili olduğumuzu anladınız mı ya?
|
@**Aaa**: dlakdjkamx

@**svrsnape**: Walburga okula mı geldi?
|
@**siriussuperstar**: Yuh sende mi tanıyorsun annemi? @svrsnape
|
@**svrsnape**: Evet. Regulus'un arkadaş kontenjanından girdim.
|
@**Bbb**: 😂😂😂

+103 yorum

/////----/////

James: Neredesin?

Benimki : Geliyorum.

James: Acele ettt

Benimki : Tamam tamam.

(Görüldü)

Severus koşar adımlarla koridoru dönüp kapıya yaklaşırken sırtını duvara yaslayan James gülümsedi. "James."

"Severus," dedi ona yaklaşıp sıkıca sarılırken. "Hadi gidelim."

"Tamam. Al şunu bir dakika." dedi telefonu uzatarak. James telefonu alırken eğilip ayakkabısının bağcığı ile uğraşmaya başladı. James neredeyse istemsizce telefona baktı ve gülümsedi. Ekranı açıktı ve James'le olan konuşmadaydı. James sevgiyle gülümserken gözleri yukarı kaydı bir anda somurttu.

'James'

"James mi? Merlin! Hâlâ James olarak mı kayıtlıyım?" dedi kızgınca. Severus kalkıp şaşkınca baktı.

"Evet?" dedi saf saf.

"Biz sevgiliyiz! Sev- gi- li! Daha özel bir şey olmalı." dedi James kapıya doğru yürürken açıkça somurtarak.

"Ben sende ne diye kayıtlıyım ki?" dedi Slytherin telefonunu alırken.

James telefonun kişiler kısmını açıp suratına tuttu.

"Benimki mi? Ve-ve bir yılan mı?" dedi gülmekle kızmak arasında bir ifadeyle.

James içten içe azıcık utansa da omuz silkerek telefonu cebine attı. Zaten konu da kısa bir süre sonra dağıldı. Yan yana ilerlerken öylesine şeylerden bahsedip gülüyorlardı. Severus bile gülüyordu. James o az gülse bile gülüşünü zihnine kazıdığını fark etti. Sesi, dudaklarının kıvrılışı, gözlerinin kısılışı ve gece karası gözlerinin parlaması...

Güneş gözlüklerine vursa bile büyü sayesinde gözlerine zarar vermiyordu. James bunun için minnettardı çünkü öğle güneşi can yakıcı olabiliyordu. İç çekerek köye ilerlerken elinde hissettiği

yumuşak dokunuşla gözlerini Severus'a çevirdi. Göz göze geldikten sonra Severus tebessüm ederek elini tuttu. James parmaklarını onun eline kenetlerken kalbi kulaklarında atıyordu.

"Peki... Nereye gitmek istersin?" dedi Severus etrafa bakınırken. James dudaklarını büzdü. Tüm hafta onunla Hogsmeade'e gitme konusunda çok heyecanlıydı ve sürekli bunu düşünüp durdu ama ne yapacaklarını tam olarak düşünemedi.

"Ee," diye mırıldanırken gözleri yan taraftaki pembeli mekana kaydı. 'MADAM PUDDIFOOT'UN ÇAY DÜKKANI'

Merlin, hayır. "Üç Süpürge?"

Severus başını salladı. "Tamam, hadi gidelim." Ele ele ilerlerken James ellerine bakmadan edemedi. Yüzünü bir gülümseme kaplarken tuttuğu eli hafifçe sıktı ve kendisine dönen Severus'a uzanıp yanağından öptü. Severus gülümsedi.

Bara girdiklerinde etrafta çok sayıda Hogwarts öğrencisi olsa da o kadar kalabalık değildi. Hava biraz boğucu bir şekilde sıcak olduğu için gelmeyenler vardı. Ama köyde gezen diğerleri yakında soğuk bir bardak içecek için buraya doluşurdu. Severus boş bir masa bulmasını söyleyip gittiğinde iç çekerek etrafa bakındı. Arkalarda, orta tarafta bir masa vardı. Aceleyle oraya yürürken gözleri daha çok kenarlarda geziniyordu. Böyle bir yerde, tam ortada olan bir masa yerine kenarda olan bir masayı tercih ederdi.

Oturup gözlerini Madam Rosmerta ile konuşan Slytherin'e çevirdi. Elinde bir tepsiyle masaya gelirken göz göze geldiler.

Severus masaya oturup tepsiyi bıraktığında gözlerini bardaklarda gezdirdi. İki Kaymak Birası ve iki büyük kase dondurma. Bir sürü aroma olduğunu fark edince kaşlarını kaldırdı. Severus bakışlarını fark edince başını yana eğdi.

"Ne seversin bilemedim." Üzerine atlayıp onu öpse çok mu olurdu?

James kaşığı eline alıp çikolatalıdan biraz aldı. "Karamel, çikolata ve limon." dedi limonluya da uzanırken. "Sen?"

Severus bardağından yudum alırken tebessüm etti. "Çikolata ve çilek."

James konuşmak için konu ararken kaşığı ağzına tıktı. Neyse ki Severus konuşma başlattı.

James şu ana kadarki hiçbir randevusunda bu kadar gülmemişti. Evet, keskin bir mizah anlayışı vardı ama kesinlikle eğlenceliydi.

//////---//////

"Gidebilir miyim?"

Müdürün odası her zamanki gibiydi. Tek fark masanın üzerindeki kitaplar ve parşömenlerdi. Altair farkı anında anlayabilirdi çünkü bu odada en az müdür kadar çok vakit geçirmişti.

Dudağı acırken kaşından akan yoğun sıcak sıvının varlığını da hissedebiliyordu. En azından, kaşındaki yarık acımıyordu çünkü müdür onunla konuşmaya gelene kadar acıdan uyuşmuştu!

Sırtını koltuğa yaslayıp yaşlı adama dik dik baktı. "Gidebilir miyim?"

"Hayır Bay Ramsey," dedi müdür elindeki ince dosyayı masaya bırakırken. "Bu, sizin ilk sınıftan beri var olan, cezalarınızın ve davranışlarınızın bir dosyası."

Altair ince oluşuna şaşırırken müdür asasını dosyaya değdirdi ve dosyanın içindeki sayfalar artmaya, dosya büyümeye başladı. Büyüdü, büyüdü hatta bir noktada Altair hiç bitmeyecek sandı. Neyse ki alnının hizasında durdu.

"Bay Ramsey, kavga etmenize daha fazla müsamaha gösteremem. Size son bir şans veriyorum; eğer tek bir kavga raporu daha elime geçerse okuldan atılırsınız."

Altair üzgün bir ifadeyle başını eğdi. "Teşekkür ederim Profesör Dumbledore. Tekrar etmeyeceğim."

"Çıkabilirsiniz Bay Ramsey. Kaşınıza ve dudağınıza baktırmayı da unutmayın."

Altair ayağa fırlayıp bir an önce gitme arzusuyla merdivenlere ilerlemişti ki müdür tekrar konuştu. "Ha bu arada, Profesör Slughorn bu akşam yemeğinden hemen sonra size cezanızı söyleyecek."

Altair gözlerini devirdi ama adama dönerken ifadesi sabitti. "Tamam efendim." dedi düz bir sesle.

Sonunda dışarı çıkabildiğinde Sirius endişeyle orada bekliyordu. "Ne oldu?" dedi onu görür görmez duvardan uzaklaşarak. "Ne dedi?"

"Her zamanki şeyler. Bunun son şansım olduğunu, bir daha yaparsam atılacağımı ve cezam için Slughorn'un yanına gitmemi söyledi."

"OKULDAN MI ATILACAKSIN?"

Altair ona sırıttı. "Tabii ki hayır! İhtiyar bunu her zaman söyler; asla atmaz. Biraz üzülmüş görünmem yeter."

Sirius iç çekti. "Yine de bir süre kimsenin üzerine atlamasan iyi olur."

Altair onu umursamadan gözlerini üzerinde gezdirdi. "Ben şişem nerede?"

Sirius kaşlarını kaldırdı, sonra

cübbesinin iç cebine uzandı. "Kakaolu sütü mü diyorsu-"

Altair kaşlarını çatarak şişeyi çekip aldı. "Şunu yüksek sesle söyleme biri duyacak."

İleriden gelen üç alt sınıf onu görünce korkuyla durup yan koridora kaçtı. Altair gözlerini devirirken Sirius kahkaha atıyordu.

İki tarafın da çok ayrı şeyler gördüğü belliydi.

O çocuklar kaşı gözü yarılmış, demir bir şişeden muhtemelen alkol içen, üstü başı dağınık, tehlikeli bir üst sınıfı görmüşlerdi.

Sirius ise çocukça bir sebepten kavga edip çikolatalı süt içen, somurtkan sevgilisini...

////////-----///////

Hava kararırken el ele Hogwarts yolunu tuttular. Yüzlerinde geniş gülümsemeler vardı. Sabahtan farklı olarak Severus tişörtünün içine atılmış beyaz altından bir kolye takıyordu. James ise yeni, çok güzel bir gözlük. Hâlâ ana şeması aynı olan ama işlemeli bir gözlüktü.

Severus'un yapılması için geçen hafta anlaştığı bir büyücüden almışlardı. Kenarlarında pek çok şey vardı. Tuhaf işaretler -koruyucu tılsımlar- bir geyik boynuzu, bir kurt şekli, köpek patisi ve minik bir fare. Bir de yan tarafta SS yazıyordu. En güzeli çok belli olmamasıydı. Yakından bakıldığında, çok yakından yani, silik bir şekilde görünebilirdi ama James net bir şekilde görebiliyordu.

Evet bu gözlük şimdiden en sevdiği şey olmuştu bile.

Kıkırdayarak Severus'a yaslandığında obsidyen gözlü olan beline sarıldı ve onu kendine çekti.

"Ah," dedi hayal kırıklığıyla, ayrılmaları gereken yere vardıklarında. "Burası randevunun sonu sanırım."

Severus gülümsedi. "Evet... Bunu doğru şekilde başlattık, doğru şekilde de bitirmeliyiz değil mi?"

James kalbi ufak bir heyecanla hızlanırken kaşlarını kaldırdı. "Öyle mi? Nasıl yapacağız bunu?" dedi ona bir adım atarak.

Severus çekici bir şekilde gülümsedi ve uzanıp elini beline sararak Gryffindor'u kendine çekti. James anında kollarını boynuna sararken eğilip tam bir haftanın ardından dudaklarını birleştirdi.

Sakin, sevgi dolu bir öpücüktü. Dudakları uyumla birbirine dokunuyor, elleri birbirlerinin bedeninde dinleniyordu. Sonra, Severus aralık dudaklarının arasından dilini, alt dudağını yalayarak ağzına itti ve dilleri birbirine karıştı. Bu noktadan sonra iffetli bir öpücük olmaktan hızla uzaklaştı.

Severus'un bir eli kalçasını bulurken James elini onun omzunda gezdirdi, bir diğeri ise saçlarına çıktı ve dudakları tutkuyla hareket ederken sırtı duvara çarptı. Kalbi kulaklarında atarken onu daha sert öptü.

Nefes nefese, kızarmış ve şişmiş dudaklarla ayrıldıklarında Severus alnını alnına yasladı. Az olan boy farkı sayesinde bu oldukça kolaydı.

"Seni seviyorum," dedi nefesini düzene sokarken.

"Bende seni seviyorum," diye karşılık verdi James derin gözlerine bakarken.

Severus o an çekilen fotoğraflarının oldukça farkındaydı ama buna göz yumdu. Sonuçta, artık sevgililerdi. Lanet sayfa istediğini söyleyebilirdi, inkar edecek bir şey kalmamıştı.

////

O gece James uyumadan önce telefonuna bir mesaj geldi. İçini mutlulukla dolduran bir ekran görüntüsüydü.

Benimki : **ekrangörüntüsü**

James fotoğrafı indirip açtı. Bir telefonun kişiler kısmıydı. Kendi numarasının hemen üzerinde

'Lanet Gryffindor (Benim)' yazıyordu.

James kıkırdadı ve ekran görüntüsünü yedekleyerek yeni oluşturduğu albüme ekledi. Bu albümde bugüne kadar onlar hakkında çıkan tüm haberler vardı. Uyumadan önce uğraşıp hazırlamıştı.

Ve tüm albüme baktığında fark etti ki aslında tüm o kavga ve atışmalar sırasında git gide ona aşık olmuştu. Her haber, eski bir günlüğün sayfalarını okumak gibiydi. O zamanlar hissettiklerini, düşüncelerini hatırladı ve evet, fark etti ki cidden daha önce sevgili olma potansiyelleri varmış.

Telefonu kapatmadan son kez çok sevdiği albüme baktı. Bunu bir gün çocuklarına gösterecekti.

'Love and Gossip'

FINAL

@**gossipcauldron**: Bir zamanların düşmanları, şimdinin aşıkları! Severus Snape ve James Potter bir ilişkileri olduğunu resmen doğruladı!
(09.05.1978)

@**gossipcauldron**: En genç iksir ustası! Bir buçuk yıl önce mezun olan Severus Snape, İksir Ustalığını alarak son iki yüzyılda var olan en genç İksir Ustası ilan edildi!
Başarılarının devamını diliyoruz!
(11.06.1980)

Gelecek Postası: Severus Snape, son 200 yılın, tüm Avrupa'da en genç iksir ustası! Makalenin geri kalanı için 3. sayfaya gidin.

(10.06.1980)

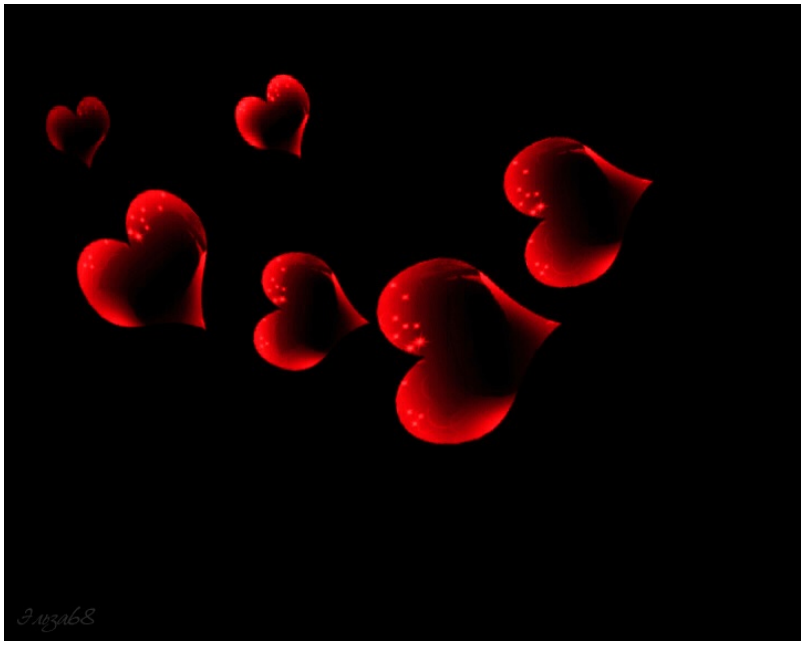

@**gossipcauldron**: Sirius Black ve Altair Ramsey'den nişan haberi! Yeniden yükselen Ramsey ailesi ve asil Black ailesi arasında bir nişan düzenlendi. İkilinin eğitimleri bittiğinde evleneceklerine dair bir duyum aldık.
-Altair, babasının yanında mücevher ustalığı üzerinde çalışıyor.
-Sirius, Seherbaz olmak için akademide!
(20.10.1980)

@**gossipcauldron**: Sevilen çift Severus Snape ve James Potter ayrıldı! Dört yıllık ilişkileri bitti. Nedenini açıklamasalar da zaten son zamanlarda sık sık kavga ettikleri haberini aldık. Bu haberin bizi ne kadar üzdüğünü açıklayabileceğimi sanmıyorum. İkisinin aşkı herkes için bir ilham kaynağıydı...
(14.06.1982)

@**gossipcauldron**: Severus Snape, ayrılık haberinin ardından bir süre sessiz kalıp çalışmak için Kanada'ya gitmişti. Bugün ülkeye döndü ve onu karşılayan arkadaşları İngiltere'nin en ünlü restoranında gelişini kutladı. Ayrılıklarının ardından açıkça depresyonda olan Seherbaz James Potter da kutlamaya katıldı.
(11.12.1982)

@**gossipcauldron**: Kutlama esnasında içeriye sonradan giren kişinin Severus Snape'in sevgilisi olduğu söyleniyor!
(11.12.1982)

Gelecek Postası/Magazin: La'Beau Restoranında kavga! James Potter, Daniel Paulo ve Severus Snape arasında çıktığı söyleniyor. James Potter'ın sarhoş olduğu bilgisini de ekleyelim. Severus Snape'in sevgilisi olduğu varsayılan Daniel Paulo'nun kim olduğu da açıklandı.

Kendisi Kanada'da oldukça başarılı bir iksir ustası. Severus Snape ile de orada tanıştığı ve bir

ilişkiye başladıkları varsayılıyor.
(11.12.1982)

@gossipcauldron: Ünlü İksir Ustası Severus Snape, iki haftalık suskunluğun ardından bir açıklama yaptı: "Ben ve Daniel kesinlikle sevgili değiliz. Hiç olmadık ve kendisinin oldukça aşık olduğu bir kız arkadaşı var. İki hafta önceki kavga da James'in sarhoş olması ve açıkça herkes gibi ilişkimizi yanlış anlamasından kaynaklanıyor.

İkimiz arasında işler zamanla biraz karmaşıklaştı. Ne kadar birbirimizi seviyor olsak da en ufak şeyde kavga etmeye başladık ve açıkça ayrılıkla bitti. Ancak onu sevmeyi bir an bile bırakmadım. Bu altı aylık ayrılık ikimize de bir şeyleri görmek için şans verdi. İlişkimizde eksik olduğumuz noktalar vardı ve birbirimizi ne kadar iyi tanısak da inatçı yanımız nedeniyle kavga ettiğimiz oldu. Şimdi, düşünmek için fazlasıyla zaman harcayıp ayrı kaldık.

Sanırım, sadece konuşarak halledebileceğimiz bir olayı hiç konuşmayarak büyüttük...

Ancak bu sevgimizi asla yok etmedi. Onu seviyorum ve o da beni seviyor. İlişkimize bir şans daha verdik.
(25.12.1982)

Gelecek Postası: Damocles Belby ve Severus Snape, Kurtboğan isimli iksirlerinin başarılı olduğunu açıkladılar. Üzerinde ortak olarak çalıştıkları, kurt adamlar için bir umut olabilecek iksir şu anda bakanlık tarafından inceleme altında. İksirin yararları, zararları, maliyeti ve durumu hakkındaki makalemiz için sayfa 2'ye gidin.
(22.05.1984)

@gossipcauldron: Bir zamanların en ünlü çifti Severus Snape ve James Potter evleniyor! Zaten bir süredir nişanlı olan çift, geçen yılların ardından evlenmeye karar verdiler.
(05.03.1985)

Gelecek Postası: Severus Snape ve James Potter evleniyor! İlişkileri açısından oldukça istikrarlı olan çift kış aylarında Hogwarts'ta düğün yapacak!
(05.03.1985)

@gossipcauldron: Altair Ramsey ve Sirius Black, tam 8 ayrılığın ve karmaşık ilişkilerinin bile engel olamadığı aşkları sayesinde evlendiler! Bizce, en az iki kez de boşanırlar.
(22.05.1985)

Gelecek Postası: Severus Snape-Potter, İngiltere'nin en zengin genci seçildi. Eşinin mirası dahil edilmeden kişisel serveti tam olarak 668.893 galleon olarak belirlendi.
(04.11.1985)

Gelecek Postası: Severus Snape ve James Potter çifti Bakanlık Galasında görüntülendi. Orada bulunan biri, çiftin çocuk beklediğini söyledi!
(31.12.1985)

@**gossipcauldron**: Severus ve James Snape-Potter çiftinin ilk çocuğu sağlıklı bir şekilde hayata geldi. Sirius Black, vaftiz babası seçildiğini belirterek bebeğin isminin Hadrian James Snape-Potter olduğunu bildirdi.

Eşi Altair ile vaftiz baba olma konusunda kavga ettiğini de söyledi.
(31.07.1986)

@**gossipcauldron**: Altair bugün Hogwarts'a geldi! Kendisi, yıllardır baktığı tek boynuzlu atını ziyaret etti. Mezun olduktan sonra yanına alsa da onun yerinin özgür olabileceği bir yer olduğunu söyleyerek Hogwarts gözetiminde Karanlık Ormana bırakmıştı.
(12.08.1986)

@gossipcauldron: Doğum Günü!

Küçük Harry Snape-Potter 1 yaşında!

Babaları, doğum günü için Potter Malikanesini süsleyerek aile yakınlarını davet etti. Malfoy'lar, Black'ler, Abbot ve Longbottom'lar gibi bilindik aileler de kutlamaya katıldı.
(31.07.1987)

@gossipcauldron: Regulus Black ve Helios Black'in ilk çocukları Lyra Malia Black doğdu! Ünlü İksirci Severus Snape ve ailesi, Malfoy'lar, Black'ler ve pek çok aile de St. Mungo'da bebek için toplandı. Altair'in vaftiz baba olarak seçildiği de aldığımız bilgilerden biri.
(12.09.1988)

Gelecek Postası: James Snape-Potter, Seherbaz Bölümü Başkanı seçildi!
(14.11.1988)

Gelecek Postası: James ve Severus Snape-Potter bir çocuk evlat edindi. Dört yaşındaki kızlarının adı Regina Euphemia Snape-Potter!
(23.04.1990)

Gelecek Postası: James ve Severus Snape-Potter, bakanlık galasına kalabalık aileleri ile katıldı. İlk oğulları Hadrian, evlatlık kızları Regina, diğer oğulları Harley ve en küçük evlatlık kızları Rhea ile boy gösterdiler. Mutlu aile, uzun bir süre evlatlık kızları hakkında konuşulmuştu. Usta Severus bu konu hakkında konuştu.

"James ve ben, uzun bir süre zaten yalnızca ikimizin olduğu bir aileye sahiptik. Çocuk sahibi olmak tamamen ortak isteğimizdi. Hadrian da, Harley de bizim en değerli varlıklarımız ancak ikimiz de kız çocuğumuz olsun istedik. Kalabalık bir aile... Sonra evlat edinme fikri yerleşti aklımıza. İkimizde, dünyanın tüm yetimlerini sahiplenebilsek, onları evlat edinebilsek yapardık ancak ne yazık ki mümkün değil. Biz de, tanıştığımız an kalbimize yerleşen bu iki kızı ailemize aldık ve iyi ki de yaptık. Onlar bizim küçük kraliçelerimiz ve onları çok seviyoruz. Aksi mümkün bile olmaz. Bizim için oğullarımız neyse, kızlarımız da o. Bunu daha fazla tartışma konusu yapmazsanız seviniriz."
(21.12.1996)

@**gossipcauldron**: Eminim yeniler bilmez ama bir zamanlar sayfamızda oldukça ünlü bir grup vardı. İsimlerini tanıyabileceğiniz kişilerin olduğunu bir grup. Severus Snape, James Potter, Sirius Black, Altair Ramsey, Helios Crisanto, Regulus Black, Remus Lupin, Peter Pettigrew ve Lily Evans...

Bugün biraz da onlardan bahsetmek istiyorum.

Slytherin ve Gryffindor çoğunlukta iki gruplardı başta. Birbirleriyle rekabet ettiler, rakip oldular, kavga ettiler. Ama sonunda, sevgi hepsini yendi. Bir aile oldular. Hogwarts bir evdir ve herkese kollarını açar ancak size bir aile vermez. O aileyi siz bulur, seçersiniz. Seçtiğiniz aile, sizi yalnız

bırakmaz. Sizinle olur.

Onlar, aile olarak birbirlerini seçtiler ve mezun olduktan yirmi yıl sonra bile birlikte kaldılar. Elbette eşleri oldu, aileleri büyüdü. Çocukları oldu, aileleri daha da büyüdü. Ve nihayetinde her biri kendi ailesini kursa da bir bütün olarak kalmaya devam ettiler.

Bu okulda, Hogwarts'da, ailenizi bulabilirsiniz. Düşmanlarınız aileniz olabilir. Yeter ki siz, sevgiye izin verin çünkü sevgi her şeyi yenebilir.

Please drop by the archive and comment to let the author know if you enjoyed their work!